



INSTITUTO SUPERIOR TECNOLÒGICO BOLIVARIANO DE TECNOLOGÌA

**UNIDAD ACADÉMICA DE EDUCACIÓN COMERCIAL,
ADMINISTRATIVA Y CIENCIAS**

Proyecto de Investigación previo a la obtención del título de:

TECNÓLOGA EN CONTABILIDAD Y AUDITORÍA

TEMA:

**PROPUESTA DE UN FLUJO DE EFECTIVO PARA MEJORAR EL
CONTROL DE LOS INGRESOS A LA NOTARIA PRIMERA DEL
CANTÓN VINCES**

Autora: Jhomira Dayanara Briones Ayala

Tutora: Ing. Fidel Lucin Preciado

Guayaquil, Ecuador

2018

DEDICATORIA

Dedico este proyecto a Dios padre celestial ya que con el todo es posible.

A mis padres, hermanas y especialmente a mis hijas Zoe Valentina, Fiorella Dayanara, para que sigan mi ejemplo de superación, perseverancia y por la comprensión que demostraron en todo mi proceso educativo.

Ser una profesional me llena de regocijo y el poder compartir con mis seres amados los frutos aprendidos en este proceso.

Jhomira Dayanara Briones Ayala

AGRADECIMIENTO

Quiero agradecer a Dios por la fortaleza que me dio para enfrentarme a dificultades que se me presentaron en el camino de las cuales pude enfrentarlas.

Con mucho amor agradezco a mis padres, hermanas, tías, mi familia política que fueron mi apoyo para poder lograr uno de mis sueños y anhelo de superación especial.

A mis hijas porque son la principal motivación para seguir por más obstáculos que aparezcan, todo mi esfuerzo es por ellas y para ellas.

A los Directivos del Instituto Superior Tecnológico Bolivariano del Sistema Semipresencial por darnos la oportunidad a cientos de personas de obtener un título digno.

Jhomira Dayanara Briones Ayala

CERTIFICACION DE ACEPTACION DEL TUTOR

En mi calidad de Tutor (a) del Proyecto de Investigación, nombrado por la Comisión de Culminación de Estudios del Instituto Superior Tecnológico Bolivariano de Tecnología.

CERTIFICO:

Que después de analizado el proyecto de investigación con el tema: **“Propuesta de un flujo de efectivo para mejorar el control de los ingresos a la Notaria Primera del Cantón Vinces”** y problema de investigación **¿Cómo elaborar un estado de flujo de efectivo para el control de los ingresos de la Notaria Primera ubicada en el cantón Vinces de la Provincia de Los Ríos en el periodo 2018?** presentado por **Briones Ayala Jhomira Dayanara** como requisito previo para optar por el título de:

TECNÓLOGA EN CONTABILIDAD Y AUDITORÍA

El mismo cumple con los requisitos establecidos, en el orden metodológico científico-académico, además de constituir un importante tema de investigación.

Egresada:

Briones Ayala Jhomira Dayanara

Tutor:

Ing. Fidel Lucin Preciado

CLÁUSULA DE AUTORIZACIÓN PARA LA PUBLICACIÓN DE TRABAJOS DE TITULACIÓN

CLÁUSULA DE AUTORIZACIÓN PARA LA PUBLICACIÓN DE TRABAJOS DE TITULACIÓN



Yo, **Briones Ayala Jhomira Dayanara** en calidad de autor(a) con los derechos patrimoniales del presente trabajo de titulación, Propuesta de un Flujo de Efectivo para mejorar el control de los Ingresos a la "NOTARIA PRIMERA DEL CANTÓN VINCES" de la modalidad de Semipresencial realizado en el Instituto Superior Tecnológico Bolivariano de Tecnología como parte de la culminación de los estudios en la carrera de Tecnología en Contabilidad y Auditoría, de conformidad con el *Art. 114 del CÓDIGO ORGÁNICO DE LA ECONOMÍA SOCIAL DE LOS CONOCIMIENTOS, CREATIVIDAD E INNOVACIÓN* reconozco a favor de la institución una licencia gratuita, intransferible y no exclusiva para el uso no comercial del mencionado trabajo de titulación, con fines estrictamente académicos.

Asimismo, autorizo/autorizamos al Instituto Superior Tecnológico Bolivariano de Tecnología para que digitalice y publique dicho trabajo de titulación en el repositorio virtual de la institución, de conformidad a lo dispuesto en el *Art. 144 de la LEY ORGÁNICA DE EDUCACIÓN SUPERIOR*.

Briones Ayala Jhomira Dayanara

Nombre y Apellidos del Autor

Jhomira Briones A

Firma

No. de cedula: 1207493196



CERTIFICADO DIGITAL DE DATOS DE IDENTIDAD



Número único de identificación: 1207493196

Nombres del ciudadano: BRIONES AYALA JHOMIRA DAYANARA

Condición del cedulado: CIUDADANO

Lugar de nacimiento: ECUADOR/LOS RIOS/VINCES/VINCES

Fecha de nacimiento: 19 DE ENERO DE 1995

Nacionalidad: ECUATORIANA

Sexo: MUJER

Instrucción: SECUNDARIA

Profesión: ESTUDIANTE

Estado Civil: SOLTERO

Cónyuge: No Registra

Fecha de Matrimonio: No Registra

Nombres del padre: ANGEL FRANCISCO BRIONES MUÑOZ

Nombres de la madre: SANDRA AYALA VARGAS

Fecha de expedición: 2 DE ABRIL DE 2013

Información certificada a la fecha: 20 DE AGOSTO DE 2018

Emisor: RUBEN DARIO CARRASCO MUÑOZ - LOS RÍOS-VINCES-NT 2 - LOS RÍOS - VINCES

Jhomira Briones A

N° de certificado: 181-147-84157



181-147-84157

Ing. Jorge Troys Fuentes
Director General del Registro Civil, Identificación y Cedulación
Documento firmado electrónicamente



La institución o persona ante quien se presente este certificado deberá validarlo en: <https://virtual.registrocivil.gob.ec>, conforme a la LOGEAC Art. 4, numeral 1 y a la LCE.
Vigencia del documento: 1 validación o 1 mes desde el día de su emisión. En caso de presentar inconvenientes con este documento escriba a edlmas@registrocivil.gob.ec

CERTIFICACIÓN DE ACEPTACIÓN DE CEGESCIT

En calidad de colaborador del Centro de Gestión de la Información Científica y Transferencia de Tecnológica (CEGESCIT) nombrado por el Consejo Directivo del Instituto Superior Tecnológico Bolivariano de Tecnología.

CERTIFICO:

Que el trabajo ha sido analizado por el URKUND y cumple con el nivel de coincidencias permitido según fue aprobado en el **REGLAMENTO PARA LA UTILIZACIÓN DEL SISTEMA ANTIPLAGIO INSTITUCIONAL EN LOS PROYECTOS DE INVESTIGACIÓN Y TRABAJOS DE TITULACIÓN Y DESIGNACIÓN DE TUTORES** del ITB.

Nombre y Apellidos del Colaborador

CEGESCYT

Firma

**INSTITUTO SUPERIOR TECNOLÓGICO BOLIVARIANO DE
TECNOLOGÍA**

**UNIDAD ACADÉMICA DE CIENCIAS COMERCIALES,
ADMINISTRATIVAS Y CIENCIAS**

**PROYECTO DE INVESTIGACIÓN PREVIO A LA OBTENCIÓN DEL
TÍTULO DE: TECNÓLOGO EN CONTABILIDAD Y AUDITORÍA**

TEMA:

Propuesta de un flujo de efectivo para mejorar el control de los ingresos a la Notaria Primera del Cantón Vinces.

Autor: Briones Ayala Jhomira Dayanara

Tutor: Ing. Fidel Lucin Preciado

Resumen

La Notaria Primera del Cantón Vinces empresa dedicada a la elaboración de trámites que hacen los usuarios los ingresos era el factor más afectado, dado a que no han podido tener un registro de los ingresos del Estado y de dicha empresa. El propósito de la investigación estuvo en proponer un flujo de efectivo que permita realizar una medición real del movimiento del efectivo. Los tipos de investigación utilizados fueron de tipo descriptivo, explicativo y correlacional. El análisis documental fue la técnica utilizada para la aplicación de metodología, la conclusión más relevante a la que se llego fue aplicar el Estado de flujo de efectivo. Se propuso tener un mejor control de los ingresos para prevenir la mal utilización de recursos.

Flujo de Efectivo	Efectivo	Ingresos
-------------------	----------	----------

**INSTITUTO SUPERIOR TECNOLÓGICO BOLIVARIANO
DE TECNOLOGÍA**

**UNIDAD ACADÉMICA DE CIENCIAS COMERCIALES,
ADMINISTRATIVAS Y CIENCIAS**

**PROYECTO DE INVESTIGACIÓN PREVIO A LA OBTENCIÓN DEL
TÍTULO DE: TECNÓLOGO EN CONTABILIDAD Y AUDITORÍA**

TEMA:

Propuesta de un flujo de efectivo para mejorar el control de los ingresos a la Notaria Primera del Cantón Vinces.

Autor: Briones Ayala Jhomira Dayanara

Tutor: Ing. Fidel Lucin Preciado

Abstract

The Notary First of the Canton Vinces company dedicated to the elaboration of procedures that make the users the income was the most affected factor, given that they have not been able to have a record of the income of the State and of said company. The purpose of the research was to propose a cash flow that allows real measurement of the movement of cash. The types of research used were descriptive, explanatory and correlational. The documentary analysis was the technique used for the application of methodology, the most relevant conclusion that was reached was to apply the Cash Flow Statement. It was proposed to have a better control of income to prevent misuse of resources.

Cash

Cash Flow

Income

INDICE GENERAL

Contenidos:	Páginas:
Carátula.....	i
Dedicatoria.....	ii
Agradecimiento.....	iii
Certificación de la aceptación del tutor.....	iv
Resumen.....	v
Abstract.....	vi
Índice general.....	vii
Índice de figuras.....	ix
Índice de cuadros.....	x

CAPITULO I

EL PROBLEMA

PLANTEAMIENTO DEL PROBLEMA

Ubicación del problema	17
Situación conflicto	18
Delimitación del problema.....	19
Formulación del problema	19
VARIABLES DE LA INVESTIGACION.....	19
Evaluación del problema.....	20
OBJETIVOS.....	21

Objetivo general.....	21
Objetivos específicos	21
Justificación de la investigación	22

CAPITULO II

MARCO TEORICO

FUNDAMENTACIÓN TEÓRICA	24
Antecedentes históricos.....	24
Antecedentes referenciales	30
Fundamentación legal.....	35
VARIABLES DE LA INVESTIGACION.....	39
Variable independiente. –	39
Variable dependiente. –	40
Definiciones conceptuales	40

CAPITULO III

MARCO METODOLOGICO

Descripción de la empresa	44
POBLACIÓN Y MUESTRA	50

Técnicas de Investigación..... 51

CAPITULO IV

Análisis e Interpretación de Resultados..... 54

ELABORAR PLAN DE MEJORAS..... ¡Error! Marcador no definido.

Conclusiones 61

Recomendaciones ¡Error! Marcador no definido.

Bibliografía ¡Error! Marcador no definido.

ANEXOS..... ¡Error! Marcador no definido.

Índice de Figuras

Figura 1.

Organigrama General	42
---------------------------	----

Figura 2

Plantilla total de trabajadores	43
---------------------------------------	----

Figura 3

Población	47
-----------------	----

Muestra.....	47
--------------	----

Índice de tablas

Tabla de Valores.....	49
-----------------------	----

CAPITULO I

EL PROBLEMA

PLANTEAMIENTO DEL PROBLEMA

Ubicación del problema

La globalización y los cambios continuos en la política y economía, obligan a las empresas mantener ajustes graduales en sus operaciones, que permiten una buena adopción de dichos cambios. Es por esto que resulta necesario que las empresas, instituciones o cualquier ente que brinde servicio al público cuenten con las herramientas necesarias para suministrar las ciencias administrativas y contables.

Las empresas para tomar una correcta decisión requieren conocer la situación real de los movimientos diarios de la empresa. Para ello deben conocer su efectivo real, el movimiento de ellos y de donde provienen, tales pueden ser reflejados en un flujo de efectivo.

Utilizando estos elementos como punto de partida para analizar el movimiento del efectivo y equivalentes obtienen poca semejanza con las

entradas y salidas reales del efectivo por lo que resulta necesario elaborar un flujo de efectivo.

La notaria primera es una institución creada con el fin de brindar servicios tales como: poderes, reconocimientos de firmas, declaraciones juradas, contratos lo que constituye su principal fuente de ingresos, como institución sin fines de lucro debe manejar la información con la debida transparencia situación que no ha sido debidamente implementada por no disponer de registros contables adecuados y oportunos por lo que impide contar una información confiable y segura.

El problema se enfatiza en un contexto contable y administrativo, dado a que la causa principal de este es la falta de un flujo de efectivo para el conocimiento real de sus valores, lo cual ha afectado a sus ingresos.

Situación conflicto

La incertidumbre que genera conocer los estados financieros de la institución y de mostrar cómo se utilizaron estos recursos y encontrarse con la necesidad de tener un flujo de efectivo es muy importante para cualquier empresa.

El objetivo del estudio es analizar los ingresos, los cuales provienen de los trámites que hacen los usuarios. Los ingresos resultan ser el factor más afectado con la situación que atraviesa la notaria, dado a que dicha institución no ha podido separar los ingresos del Estado y de dicha empresa. Esto sucede porque el valor de liquidez de la empresa ha disminuido considerablemente.

En la Notaria primera del Cantón Vinces se observa un desconocimiento sobre los ingresos y gastos reales que tiene la misma, esto se debe a que la información financiera presentada en sus estados no refleja los resultados reales. Al no contar los estados financieros con la

razonabilidad correspondiente se ve afectada la información financiera y con ello la toma de decisiones. Se conoce que la presentación de la información financiera se la realiza únicamente mediante balances.

La notaria no cuenta con un flujo de efectivo que permita realizar una medición real del movimiento del efectivo y sus equivalentes.

Delimitación del problema

Campo: Contabilidad General

Área: Financiera

Aspectos: Flujos de efectivo.

Provincia: Los Ríos

Cantón: Vinces

Año: 2018

Tema: Propuesta de un flujo de efectivo para mejorar el control de los ingresos a la Notaria Primera del Cantón Vinces.

Formulación del problema

¿Cómo elaborar un estado de flujo de efectivo para el control de los ingresos de la Notaria Primera ubicada en el cantón Vinces de la Provincia de Los Ríos en el periodo 2017?

VARIABLES DE LA INVESTIGACION

Variable independiente. -

Flujo de efectivo

Variable dependiente. -

Ingresos

Evaluación del problema

Delimitado

Esta investigación se denomina como limitada por que se centra en el problema de la notaria primera del cantón Vinces, en el periodo 2018. La que no cuenta con un control de sus ingresos considerable para asumir sus gastos.

Claro

El resultado de la investigación va a hacer clara, ya que permitirá a los administradores tomar decisiones más razonables y con mejor criterio en beneficio de la empresa y sus usuarios. Logrando distribuir los ingresos para el Estado y dicha institución.

Original

Es la primera vez que se desarrolla una investigación de este tema en la notaria primera del cantón Vinces para determinar cómo influye la falta de la elaboración de un flujo de efectivo.

Contextual

Puede considerarse contextual porque a pesar de estar planteado como solución, los ingresos y flujos de efectivo engloban la contabilidad. Servirá en el sentido educativo, porque ayudará a los estudiantes que requieran de un ejercicio contable.

Concreto

Se pretende dar por medio del entendimiento o comprensión de este proyecto, que de lograr con su aplicación contribuirá con la realización del proyecto de investigación.

Coherencia

La metodología escogida en este proyecto es consistente y se presenta de manera organizada y precisa. Se logrará alcanzar los objetivos propuestos en esta investigación. Siendo su principal problema llevar un control de los ingresos por no contar con un flujo de efectivo dentro de la empresa.

OBJETIVOS

Objetivo general

Desarrollar un flujo de efectivo para mejorar el control de los ingresos de la Notaria Primera del Cantón Vinces de la provincia de Los Ríos en el periodo 2018.

Objetivos específicos

- Identificar los fundamentos teóricos que determinan la realización de un estado flujo según el método indirecto.
- Analizar de qué manera se están llevando los registros en la Notaria Primera del Cantón Vinces
- Presentar un Estado de Flujo de Efectivo según método indirecto para la Notaria Primera del Cantón Vinces.

Justificación de la investigación

El flujo de efectivo nos muestra las razones por las que varía el efectivo en un periodo determinado. Nos permite reconocer de donde proviene y en que se utiliza el efectivo de la compañía.

Un flujo de efectivo nos ayuda a contribuir la información financiera, nos muestra los ingresos y egresos de la compañía, con el objetivo de proporcionar información sobre las actividades de las mismas.

Lo ideal para las empresas es lograr que exista un capital suficiente para así día a día poder cumplir con las obligaciones financieras sin ningún tipo de riesgo de tener un endeudamiento a corto o mediano plazo, que pueda afectar de manera directa a la empresa.

La investigación está dirigida a realizar un flujo de efectivo que ejecutándose permita realizar compromisos financieros adquiridos por la institución. Debido a que la problemática se ha ido acrecentando, ya que la notaria depende de sus usuarios es conveniente realizar un análisis para conocer la base real del problema y posibles soluciones.

Ayudará a la empresa a detectar inconvenientes a tiempo y mantener ordenados sus operaciones diarias y presentar una información financiera segura y confiable. Así se dará mayor confianza en la toma de decisiones.

El alcance de investigación a la notaria primera, constituye un estudio para implementar un flujo de efectivo que contribuye al control de los ingresos y gastos, cuya prioridad es reflejar los resultados económicos de la empresa.

La propuesta va dirigida principalmente a la notaría, como objeto de estudio y lugar donde se desarrolla el problema, también podrá ser útil

para todo negocio comercial que este atravesando situación similar y desconozcan sus resultados económicos.

CAPITULO II

MARCO TEORICO

FUNDAMENTACIÓN TEÓRICA

Antecedentes históricos

La contabilidad es una actividad tan antigua como la propia Humanidad. Desde mucho antes de conocer la escritura, han necesitado llevar cuentas, guardar memorias y dejar constancia de datos relativos a su vida económica y a su patrimonio.

Las primeras civilizaciones que surgieron sobre la tierra tuvieron que hallar la manera de dejar constancia de determinados hechos con proyección aritmética, que se producía con demasiada frecuencia y era demasiado complejo para poder ser conservados en la memoria. (Castro, La Contabilidad, 2008)

Se recurrió a símbolos, a elementos gráficos, que años más tarde se transformaron en jeroglíficos y que en la actualidad en la sistematizada contabilidad que conocemos como rubros y cuentas.

Hace 3000 años en Egipto, los escribas se encargaban de llevar las cuentas a los faraones. Así mismo los fenicios, hábiles comerciantes y mejores navegantes, desde 1100 años antes de Cristo perfeccionaron los sistemas contables implementados x los egipcios y se encargaban de difundirlos.

En 1458 cuando Benedicto Cotrugli hace referencia al término “partida doble” en el libro Della maercatura del mercante perfecto donde indica que todo comerciante debe llevar tres libros: el mayor con un índice, el diario, y el borrador.

En 1494 Fray Luca Paciolo explica la partida doble y trata todo aquello relacionado con los registros contables, del inventario, del borrador, del diario, del mayor así mismo incluye pautas a considerar para descubrir errores cometidos en las registraciones.

Periodo Empírico

En este periodo se manifiesta en el hecho de que, en los tiempos ancestrales, los habitantes de la tierra descubren algunos hallazgos de vestigios humanos, se encontraron algunos gravados en piedras. Se estaba manifestando un criterio de Contabilidad en forma empírica o primitiva. A partir del siglo XIII, en que se inicia el primer tipo de Contabilidad mediante cobros, gastos que utilizaron las personas dedicadas a las finanzas en aquella época.

Los Ingresos

Hoy los ingresos se han aumentado, por mayor solicitud de servicios, para lo cual ya resulta insuficiente el sistema de control de las operaciones y es necesario implementar un sistema de control interno en el área de ingresos.

Se entiende por ingreso al aumento de los recursos económicos. Los ingresos provocan el incremento del patrimonio empresarial, ya que puede aumentar el activo de una empresa o reducir el pasivo y las obligaciones que existen.

Los ingresos se pueden clasificar según si se proceden de la venta de bienes o por la prestación de un servicio.

Para poder contabilizar los ingresos por la venta de bienes son necesarios algunos requisitos:

- Que se haya informado al comprador de los riesgos y beneficios de la operación
- Que la empresa no mantenga el control de los bienes vendidos.
- Que el importe se pueda valorar fácilmente.
- Que se puedan medir los costes
- Que se puedan obtener beneficios de la operación.

Los requisitos para que se puedan contabilizar los bienes por prestación de servicios.

- Que puedan valorarse con facilidad.
- Que exista la probabilidad de conseguir beneficios.
- Que se pueda valorar el grado de realización del servicio.
- Que se pueda medir los costes que cuesta la realización del servicio.

Por lo tanto, los ingresos son el importe de las ventas realizadas por una empresa. Esta cifra también es conocida como la “primera línea”, ya que se encuentra en la primera línea de una declaración sobre sociedades típica.

El termino ingresos, refiriéndose a las ventas netas de una corporación, se utiliza por lo general para las tiendas al por menor. La palabra viene “tomar” dinero por mercancías vendidas durante un periodo específico de tiempo.

Origen del Flujo de Efectivo

El Estado de Flujo de Efectivo es un estado básico que muestra las fuentes de ingresos y aplicaciones del efectivo de la compañía en un periodo. Es un documento financiero que nos enseña el impacto de las cuentas contables.

Nos revela los cambios en la estructura financiera de la compañía, la cual no se muestra en el balance ni en el estado de Resultados.

También revela capacidad que tiene la empresa para generar recursos.

La NIC 7 establece que la presentación para el estado de Flujo de Efectivo, debe adaptarla según su naturaleza de las actividades de la empresa, clasificándolas en actividades de operación, de inversión, y de financiación. Se puede elaborar por dos métodos: Indirecto y Directo. (Vargas Soto, 2007)

En 1961 el Instituto Norteamericano de Contadores Publicos (AICPA, por sus siglas en ingles) patrocino una investigacion e hizo como recomendación que fuera incluido en todos los infomes anuales. En 1963 el Consejo de Principios de Contabilidad emite la opinion en la cual se debe cambiar su nombre a Estado del Origen y Aplicación de los Recursos.

En 1973 se crea el Consejo de Normas de la Contabilidad Financiera (FASB) y desaparece el APB. En julio de 1988 cambia del “Estado de Cambios en la Situación Financiera” al “Estado de Flujos de Efectivo” donde se debe incluir a los estados financieros.

Los flujos de efectivo muestran las entradas y salidas del efectivo que representan la aplicación de recursos de la compañía en un periodo determinado.

Estado de Flujo de Efectivo bajo la NIC 7

Para la norma el “Estado de Flujo de Efectivo” es exigir a las compañías información acerca de los movimientos del efectivo. La norma establece que la presentación para el Estado de Flujo de Efectivo, debe adaptar esta presentación según su naturaleza de las actividades de la empresa, pero debe clasificarlas en actividades de:

- Operación
- Inversión
- Financiación

Actividades de Operación

Son la fuente principal de los flujos de efectivo, tiene como objetivo generar los fondos necesarios para reembolsar los préstamos, mantienen la capacidad de liquidez de la empresa, pagan los dividendos y pueden realizar nuevas inversiones sin tener que recurrir a fuentes externas.

Determinan las pérdidas o ganancias de la empresa, cobros procedentes de las ventas de bienes y prestación de servicios.

Actividades de Inversión

Representa la medida en el cual se han desembolsado por causa de recursos económicos que producen ingresos y flujos de efectivo futuros. Tenemos los pagos de adquisición y activos a largo plazo. Los cobros por ventas de inmovilizado material, cobros por ventas y reembolso del pasivo.

Los cobros procedentes de contratos a plazo. Cuando un contrato es cobertura de una posición comercial, los flujos de efectivo se clasifican de la misma forma que los procedentes.

Actividades de Financiación

Son útiles para la preparación separada de los flujos de efectivos, resulta ser útil para realizar la precisión de necesidades de efectivo para cubrir compromisos que generan capital a la empresa.

Tenemos los pagos a los propietarios por adquirir las acciones de una empresa.

Los flujos de efectivo se pueden realizar por medio de dos métodos:

Método Directo

Se presentan por separado las categorías de cobros y pagos en términos brutos; la norma recomienda utilizar este método aduciendo que suministrara información útil en los flujos de efectivos futuros.

Se recomienda usar este método ya que permite estimar los flujos de efectivo futuros. La información puede obtenerse mediante uno de los siguientes procedimientos:

- a) Utilizando los registros contables de la entidad
- b) Ajustando las ventas y el costo de ventas.

Método Indirecto

En este método, se presenta la pérdida o ganancia en términos netos. El flujo neto por actividades de operación se determina corrigiendo la ganancia o pérdida.

Esta cifra se la corrige mediante los efectos de las transacciones no monetarias, por todo tipo de partidas de pago diferido y pagos en el pasado o futuro. Así como partidas asociadas con flujos de actividades como de inversión o financiación.

Ingresos

Es un incremento de los recursos económicos, es la recuperación de un activo. Los ingresos suponen incrementos en el patrimonio neto de una empresa. Puede tratarse del aumento del valor de los activos o la disminución de un pasivo.

Antecedentes referenciales

Según (Santana Moreira, 2016) **“Elaboración de un flujo de efectivo según método indirecto para el aseguramiento de las cuentas por pagar, en la Fundación Padre Damián de la ciudad de Guayaquil en el periodo 2016” Instituto Tecnológico Bolivariano de Tecnología.**

La incertidumbre que genera realizar los estados financieros y de cómo se utilizan estos recursos es preocupante ya que son las deudas y pasivo que han adquirido la Institución. Las cuentas por pagar resulta ser el factor más afectado con la situación que atraviesa la empresa, dado a que las obligaciones no han podido ser canceladas a tiempo. En dicha

institución se observa un desconocimiento sobre los ingresos y gastos reales que tienen las mismas, esto se debe a que la información financiera presentada en sus estados no refleja los resultados reales. No cuenta con un flujo de efectivo que permita realizar una medición real del movimiento del efectivo y sus equivalentes.

El problema de la fundación es como afecta la elaboración de un flujo de efectivo en el aseguramiento de las cuentas por pagar en la fundación Padre Damián de la ciudad de Guayaquil, teniendo como sus objetivos contribuir en la mejora de la gestión y planificación financiera mediante el uso de metodologías que permitan identificar el uso y tratamiento del efectivo y equivalente de efectivo, además de identificar los fundamentos teóricos que intervienen en la realización de un flujo de efectivo y su importancia en las cuentas por pagar. El alcance de esta investigación es lograr implementar un flujo de efectivo en los procesos contables para contribuir con el registro diario de las operaciones y la mejora continua de la toma de decisiones.

La fundación no presentó buena posición final del efectivo en el último año, lo que pudo ser la causa final de varios aspectos de control y sobre todo planificación. Mantienen desactualizados los manuales de procedimientos para el área de cuentas por pagar.

Se recomienda tener un mejor control de donaciones para prevenir la malversación de recursos y el uso de cuentas institucionales en aspectos ilícitos.

Mediante este estudio se desarrolló todo lo referente a las concepciones sobre los flujos de efectivos, las modalidades y los beneficios que se logran mediante la aplicación de este método para lograr la estabilidad y estado consciente de la empresa.

Según (Vargas Soto, Estado de Flujo de Efectivo , 2007) **“En la Elaboración de Estado de Flujo de Efectivo”**

La incertidumbre que generaba los estados financieros tradicionales de mostrar cómo se utilizaron los recursos financieros y la necesidad de tener un panorama claro por parte de los inversionistas, acreedores y los accionistas de todos los aportes y de los usos a que fueron destinados estos durante un periodo, los hacía perder utilidad.

Los Estados Financieros tradicionales presentan en forma limitada y fragmentaria la información financiera, una comparación entre dos estados de situación financiera muestra la variación de los activos vendidos o adquiridos, los pasivos que se liquidaron o se adquirieron y la emisión de acciones en la parte de capital social. Asimismo, el estado de resultados se observará los recursos aportado por las operaciones y el estado de utilidades retenidas los recursos para pagar los dividendos que se declaren. Ante este panorama surge la necesidad de crear un estado que ayude a solucionar las situaciones descritas anteriormente, nace el hoy llamado Estado de Flujo de Efectivo.

Esta investigación se elaboró para conocer más sobre la naturaleza de las actividades de la empresa, clasificándolas en actividades de operación, de inversión y de financiación. El Estado de flujo de efectivo se lo puede elaborar por medio de dos métodos: directo e indirecto y la diferencia entre los métodos es la presentación de la información en las actividades de operación y la realización de una conciliación de ingresos netos al final del flujo de efectivo.

Según (Luis, 2015) **En “Guía de elaboración de Estados de Flujo de Efectivo según la NIC 7, para la adecuada presentación a la Superintendencia de Compañías en el año 2015” Universidad Católica de Santiago de Guayaquil.**

Dado al desconocimiento de los contadores profesionales de las prácticas adecuadas para la elaboración correcta del Estado de flujos de efectivo en los diversos tipos de empresas, y la clasificación adecuada de las

partidas en el formulario de la Superintendencia de Compañías. En Ecuador, algunas empresas tienen la práctica de cerrar los estados financieros de manera mensual. El problema es el desconocimiento que tienen contadores sobre las prácticas adecuadas para la elaboración correcta del Estado de Flujos de Efectivo. y la clasificación correcta de las cuentas en el formulario de la Superintendencia de Compañías.

Esta investigación busca solucionar cómo elaborar el estado de flujo de efectivo conforme a la NIC 7, y cómo se debe reportar el estado de flujo de efectivo a la Superintendencia de Compañías.

A la vez tiene como objetivo establecer una guía para elaborar el estado de flujo de efectivo en nuestro país. Y describir el procedimiento para clasificar el movimiento de efectivo en las actividades de operación, inversión y financiamiento, presentar el formato que establece la Superintendencia de Compañías.

Contar con este Estado Financiero resulta primordial para tomar una decisión. Esta investigación sirve de ayuda a los profesionales para la correcta elaboración del Estado de Flujo de Efectivo, así como la rendición de cuentas anual en la Superintendencia de Compañías.

Podemos deducir como resultado de esta investigación manifiesta que el estado de flujo de efectivo, nos permite reconocer la utilización de los recursos de la empresa o los ingresos de las mismas, en la elaboración de este estado financiero puede ser practico obtener información directamente de la cuenta de efectivo y clasificarlas en su respectivo casillero del formulario.

La investigación realizada por Buendia Luis el método directo permite identificar pagos o cobros en las distintas actividades, es el que la norma recomienda y el que se encuentra primero en los formularios de la Superintendencia de Compañías.

Según (Herrera Guerrero & Reyes Almeida, 2007) **“Análisis tributario del sector industrial del plástico: línea de tubos de Pvc y su efecto en el flujo de efectivo por la clase contribuyente en el periodo 2007”**
Escuela Superior Politecnica del Litoral

La existencia de los diversos planes de financiamiento para vivienda y el índice de crecimiento poblacional que existen en la actualidad, hace que se estime que el sector de los tubos plásticos de PVC va a tener un crecimiento sostenido en los próximos años, debido a que las instalaciones domésticas utilizan tuberías plásticas de PVC por su durabilidad y fácil colocación, el objetivo es desarrollar una revisión de los procedimientos y conceptos tributarios en relación con el cumplimiento de las relaciones fiscales, para así poder detectar las deficiencias y fortalezas tributarias que se presentan y proponer soluciones que permitan eliminar el problema de la evasión fiscal que existe.

El fin que persigue este proyecto es demostrar la diferencia de los flujos de efectivo traídos a valor presente de dos clases de contribuyentes que se dedican a la misma actividad económica, están en el mismo mercado, tienen el mismo capital y el volumen de ventas y la estructura de costos son los mismos, sin tomar en consideración si el proyecto es rentable o no y el tiempo que se demore en recuperar la inversión ya que se ha realizado el análisis en un período de solo un año.

Fundamentación legal

Normas Internacionales de Información Financiera

Son normas contables creadas por el IASB (International Accounting Standards Board). Su objetivo es desarrollar estándares contables de calidad, comprensibles y de cumplimiento forzoso, que requieran información de alta calidad, transparente y comparable dentro de los estados financieros.

Las NIIF'S constituyen los estándares internacionales o normas en el desarrollo de la actividad contable, en ellas se establecen los lineamientos para llevar la contabilidad de la forma como es aceptable en el mundo.

NIC 1 Presentación de Estados Financieros

El objetivo de esta Norma es disponer las bases para la exposición de los estados financieros, para asegurar la comparabilidad de los mismos. Es presentar información acerca de la situación financiera de la empresa, del rendimiento de la misma y de los flujos de efectivos. Permite que útil para una amplia variedad de usuarios al momento de tomar decisiones. También muestran los resultados de lo realizado por los administradores.

Estado de Flujo de Efectivo

El Estado de Flujo de Efectivo es presentar la capacidad de recursos económicos que tiene una empresa. Como la utilización monetarios representados efectivamente.

Este estado fue tomando tal importancia que en 1961 el Instituto Norteamericano de Contadores Públicos (AICPA) recomendó que el estado de los recursos sea incluido en todos los informes anuales que se destinaran a los accionistas y que formaran parte en la opinión del Auditor. El APB en 1963 opina que debería cambiarse el nombre a

“Estado del Origen y Aplicación de los Recursos”. En 1971 el Consejo cambia el nombre del estado a “Estado de Cambios en la Situación Financiera” como parte de los estados financieros y debía ser incluido en la opinión del auditor. Lo anterior, se debió a la solicitud que las empresas, bolsas de valores y en general los usuarios de los estados financieros, realizaron de la información mostrada por este estado.

Igualmente establece dos métodos para poder realizar el estado: Directo e Indirecto.

Estado de Flujo de Efectivo bajo la NIC 7

Permite evaluar los cambios en los activos netos de la empresa, su liquidez y solvencia, y su capacidad para cambiar los importes de cobros y pagos, tomando en cuenta los sucesos que se den entorno a la empresa.

La NIC 7 exige a las empresas presentar un estado de flujo de efectivo, todas las empresas necesitan dinero de las mismas razones, para llevar a cabo sus operaciones y pagar sus obligaciones.

FUNDAMENTACIÓN LEGAL

LEY ORGÁNICA DE RÉGIMEN TRIBUTARIO INTERNO – LORTI

IMPUESTO A LA RENTA

Normas Generales

Art 1.- Objeto del Impuesto. - Establéese el impuesto a la renta global que obtengan las personas naturales, las sucesiones indivisas y las sociedades nacionales o extranjeras, de acuerdo con las disposiciones de la presente Ley.

Art 2.- Concepto de renta. - Par efectos de este impuesto se considera renta:

- Los ingresos de fuente ecuatoriana obtenidos a título gratuito oneroso provenientes del trabajo, del capital o de ambas fuentes, consistentes en dinero, especies o servicios.
- Los ingresos obtenidos en el exterior por personas naturales domiciliadas en el país o por sociedades nacionales, de conformidad con lo dispuesto en el art 98 de esta ley.

Ingresos de la Fuente Ecuatoriana

Art 8.- Ingresos de fuente ecuatoriana. - Se considerarán de fuente ecuatoriana los siguientes ingresos:

- Los que perciban los ecuatorianos y extranjeros por actividades laborales, profesionales, comerciales, industriales, agropecuarias, mineras, de servicios y otras de carácter económico realizadas en territorio ecuatoriano, salvo los percibidos por personas naturales no residentes en el país por servicios ocasionales prestados en el Ecuador, cuando su remuneración u honorarios son pagados por sociedades extranjeras y forman parte de los ingresos percibidos por ésta, sujetos a retención en la fuente o exentos.
- Las utilidades provenientes de la enajenación de bienes muebles e inmuebles ubicados en el país.

Para los efectos de esta ley, se entiende como establecimiento permanente de una empresa extranjera todo lugar o centro fijo ubicado dentro del territorio nacional, en el que una sociedad extranjera efectúe todas sus actividades o parte de ellas. (Ncional, 2007)

Depuracion de los Ingresos

Art 10.- Deducciones.- Determinar la base imponible sujeta a este impuesto se deduciran los gastos que se efectúen con el proposito de obtener, mantener y mejorar los ingresos de fuentes ecuatorianas que no estén exentos.

- Los costos y gastos imputables, que se encuentren debidamente sustentados en comprobantes de venta que cumplan los requisitos establecidos en el reglamento correspondiente.
- Los intereses de deudas contraídas con motivo del giro del negocio, así como los gastos efectuados en la constitución, renovación o cancelación de las mismas.

Contabilidad y Estados Financieros

Art 21.- Estados financieros. - Los estados financieros servirán de base para la presentación de las declaraciones de impuestos, así como también para su presentación a la Superintendencia de Compañías y a la Superintendencia de Bancos y seguros, según el caso. Las entidades financieras, así como las entidades y organismos del sector público que, para cualquier trámite, requieran conocer sobre la situación financiera de las empresas, exigirán la presentación de los mismos estados financieros que sirvieron para fines tributarios.

LEY NOTARIAL

Art. 1- La función notarial se rige por esta Ley y por las disposiciones de leyes que expresamente se refieren a ella.

Art. 2- En ningún caso la función notarial se regirá por la costumbre o por leyes análogas.

Art. 3- En caso de oposición la Ley Notarial y las otras leyes, se harán las de aquellas.

Art. 4- La función notarial la ejercen en el país exclusivamente los notarios, salvo las disposiciones de leyes especiales.

Art. 5- Para el ejercicio de la función notarial son hábiles todos los días y meses del año.

LEY DE LOS NOTARIOS

Art. 6- Notarios son los funcionarios investidos de fe pública para autorizar a requerimiento de parte, los actos, contratos y documentos determinados en las leyes. Para juzgarlos penalmente por sus actos oficiales gozarán de fuero de la Corte.

Art. 7- Cada Notario ejercerá su función dentro del cantón para el que haya sido nombrado, cualquiera que sea el domicilio de los otorgantes, la ubicación de los bienes materiales del acto o contrato o el lugar del cumplimiento de las obligaciones.

Art. 8- En cada cantón habrá de uno a ocho notarios, a juicio de la respectiva Corte Superior de Justicia. La Corte Suprema de Justicia pondrá, a su juicio, aumentar o disminuir el número de notarios en un cantón determinado. Los notarios serán nombrados previo concurso de oposición, por la Corte Superior del Distrito.

VARIABLES DE LA INVESTIGACION

Variable independiente. – Estado de Flujo de efectivo

Según el autor (Carvalho, 2007) en su investigación explica que:

El Estado de flujo de efectivo es presentar información pertinente y concisa de efectivo de una empresa durante un periodo. Es explicar los cambios que existe en el efectivo y en las cuentas equivalentes de efectivo.

Puedo precisar que el estado de flujo de efectivo, es un estado financiero básico que nos enseña el efectivo utilizado por la empresa en las diferentes actividades de operación, inversión y financiamiento.

Variable dependiente. – Ingresos

Los Ingresos en la contabilidad

Según su autor (Mantilla , 2015) Los ingresos son incrementos en los beneficios económicos, ocurridos en el periodo contable, en la forma de entradas o mejoramientos de los activos o disminuciones de los pasivos, que resultan en incrementos en el patrimonio.

El reconocimiento de un ingreso tiene lugar como consecuencia de un incremento de los recursos de la empresa, y siempre que su cuantía pueda determinarse con fiabilidad. Por lo tanto, conlleva el reconocimiento simultáneo o el incremento de un activo, o la desaparición o disminución de un pasivo, y en ocasiones el reconocimiento de un gasto.

Definiciones conceptuales

Abonar: Anotar en las cuentas las diferentes partidas que corresponden al haber. Una cuenta se abona cuando aumenta el pasivo, cuando aumenta el capital o cuando disminuye el pasivo. (Vidales Rubi , 2003)

Accionistas: Es el propietario legal de una o mas acciones de capital social de una compañía. Los accionistas asisten a las asambleas anuales ordinarias o extraordinarias, u otorgan poderes a otras personas para votar en esta asamblea. (Vidales Rubi , 2003)

Acreeedor: Toda persona fisica o moral que tiene derecho a exigir de otra o una prestacion cualquiera. Toda persona fisica o moral que en un negocio entrega valores, efectos, mercancias, derechos o bienes de cualquier clase y reciben a su favor. (Vidales Rubi , 2003)

Actividad Económica: Conjunto de acciones que tienen por objeto la producción, distribución y consumo de bienes y servicios generados para satisfacer las necesidades materiales y sociales. (Vidales Rubi , 2003)

Activo: Esta formado por todos los valores propiedad de la empresa o institución, cuya fuente de financiamiento origino aumentos en las cuentas pasivas. Conjunto de bienes y derechos reales y personales sobre los que se tiene propiedad o posesion. Se lo denomina a los recursos economicos, bienes materiales, creditos y derechos de una persona, sociedad, corporacion, entidad o empresa. Son los recursos que se administran en el desarrollo de las actividades, independientemente de que sea o no propiedad de la misma empresa. (Vidales Rubi , 2003)

Activo Corriente: Efectivo y demas bienes que pueden convertirse en dinero, venderse o consumirse durante el termino de un año o en el ciclo operacional (el que tenga mayor duracion) sin interferir en las operaciones normales del negocio. (Vidales Rubi , 2003)

Activo fijo: Las propiedades, bienes materiales o derechos que en el curso normal de los negocios no estan destinados a la venta, sino que representa la inversion del capital o patrimonio de una dependencia o entidad. (Vidales Rubi , 2003)

Ajuste: Asiento contable que se formula para modificar el saldo de dos o mas cuentas que por alguna circunstancia no reflejan la realidad en un momento determinado. (Vidales Rubi , 2003)

Amortizacion: Es el reembolso gradual de una deuda a traves de pagos periodicos, que cubren los intereses y permiten liquidar la deuda al vencimiento. Pago parcial o total del principal de un financiamiento. (Vidales Rubi , 2003)

Auditor: Persona capacitada y designada por parte competente, para examinar determinadas cuentas e informar o dictaminar acerca de ellos. (Vidales Rubi , 2003)

Cobro: percepcion de dinero por la empresa. (Deniz Mayor , 2008)

Compra: Accion material de adquirir bienes o servicios mediante contraprestacion. (Deniz Mayor , 2008)

Elementos patrimoniales: Bienes, derechos y obligaciones que configuran el patrimonio de la entidad. (Deniz Mayor , 2008)

Endeudamiento: Forma de obtener dinero del publico que se materializa en la percepcion de unos fondos bajo el compromiso de devolverlos en un plazo de tiempo y con una remuneracion pactados, asi como el aplazamiento hasta una fecha acordada, del pago de una compra realizada. (Deniz Mayor , 2008)

Gasto: Decremento en el patrimonio neto de la empresa durante el ejercicio, ya sea en forma de salidas o disminuciones en el valor de los activos, o de reconocimientos o aumento del valor de los pasivos, siempre que no tengan su origen en distribuciones monetarias a los socios o propietarios. (Deniz Mayor , 2008)

Ingreso: Incremento en el patrimonio neto de la empresa durante el ejercicio, ya sea en forma de entradas o aumentos en el valor de los activos, o de disminuciones en los pasivos, siempre que no tenga su origen en aportaciones monetarias de los socios o propietarios. (Deniz Mayor , 2008)

Pago: Entrega de dinero por parte de la empresa. (Deniz Mayor , 2008)

Pasivo: Obligaciones actuales surgidas como consecuencias de sucesos pasados, para cuya extincion la empresa espera desprenderse de

recursos que puedan producir beneficios o rendimientos económicos a futuro. (Deniz Mayor , 2008)

Patrimonio: Conjunto de elementos (bienes, derechos y obligaciones) susceptibles de valoración económica y puesto a disposición de una unidad económica para el logro de sus fines. (Deniz Mayor , 2008)

Venta: Acción material de ceder bienes o servicios de la empresa mediante contraprestación. (Deniz Mayor , 2008)

CAPITULO III

MARCO METODOLOGICO

Descripción de la empresa

La Notaria Primera fue creada el 10 de noviembre de 2010, mediante acuerdo ministerial, con el fin de proporcionar una información y orientación a los usuarios. Esta notaria ofrece atención a toda la población proporcionando servicios que comprende la elaboración de documentos como poderes, reconocimientos de firmas, contratos, escrituras, acuerdos privados entre partes, testamentos, creación de sociedades, herencias en el que se lleva un conjunto de libros donde se asientan los documentos en los que consta los hechos jurídicos.

Esta institución fue formada de manera social con el objetivo principal de proporcionar ayuda a la ciudadanía que requieren de un documento legal. La función principal es dar fe de que los acuerdos y documentos que le son encargados se cumplan de forma legal.

La notaria funciona por medio del Consejo de la Judicatura, dado a que esta frente a todas estas entidades públicas y los notarios forman parte del Consejo y es quien establece una tasa judicial y una tasa notarial para

que los usuarios cancelen por cada tramite que se realicen, siendo a nivel nacional las tasas iguales en todas las notarías.

Mediante resolución N° 033-2012 el Consejo de la Judicatura diseño una tabla para que el Estado reciba un porcentaje de ingreso bruto de parte de cada una de las notarías. Ese monto dependerá de las ganancias facturadas cada mes. Por ejemplo, la Notaria primera del cantón Vinges sus ingresos son entre \$5.000 y \$10.000, la participación del Estado es del 5% como porcentaje mínimo.

Como toda compañía u organización tiene su razón de ser que se refleja en su misión y visión.

Misión

Brindar servicios de excelente calidad, ceñido estrictamente a la legislación ecuatoriana y bajo los principios de eficiencia, eficacia, responsabilidad, honestidad, transparencia y compromiso social, de manera que todas las personas puedan realizar sus actos jurídicos con una oportuna y eficaz asesoría legal notarial para el logro de los fines contenidos en los documentos y contratos que se realice.

Visión

Su visión es instituirse en un notario a nivel local y nacional, brindando servicios notariales de calidad y eficacia, con tecnología de punta, inspirando en el cliente confianza y seguridad jurídica.

Objetivos

- Garantizar la satisfacción de las necesidades de los usuarios.
- Garantizar la confianza y la autenticidad de los actos y contratos.
- Reducir los re-procesos en nuestros servicios.

- Brindar rapidez y agilidad en la atención suministrada a nuestros usuarios.
- Brindar seguridad jurídica en todos los actos.

Gráfico No. 3.1. Organigrama General

Organigrama General

Notaria Primera de Vinces

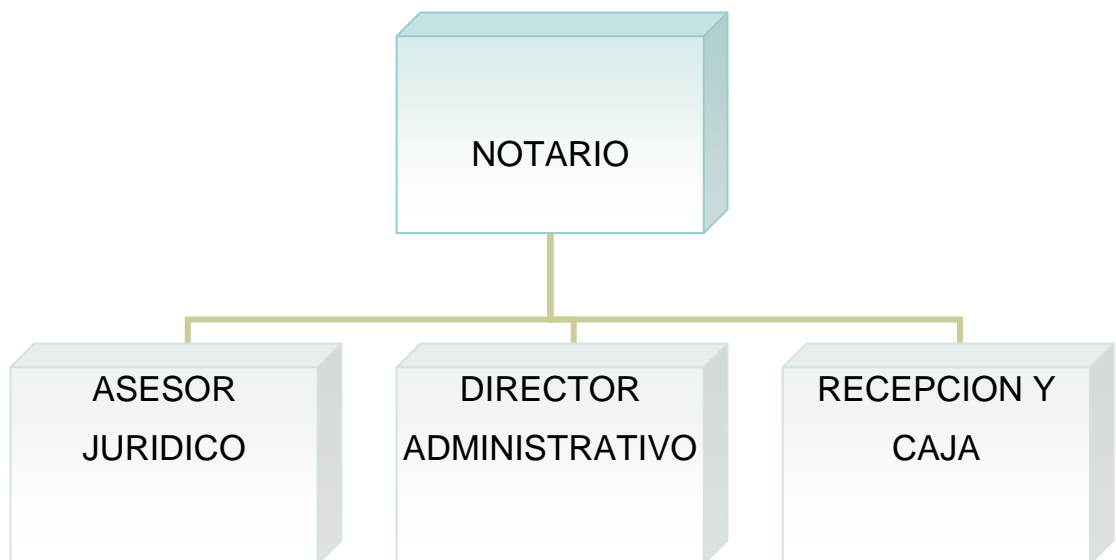

Elaborado por: Jhomira Dayanara Briones Ayala

Cuadro No. 3.1. Cantidad de categoría ocupacional de trabajadores.

Plantilla total de trabajadores

Cargo Ocupacional	Cantidad
Notario	1
Director administrativo	1
Asesor Jurídico	1
Recepción y caja	1
Total:	4

Elaborado por: Jhomira Dayanara Briones Ayala

DISEÑO DE INVESTIGACIÓN

Diseño metodológico

“Especifica el proceso de realizar y controlar un proyecto, es el arreglo escrito y formal de las condiciones para recopilar y analizar la información, de manera que combine la importancia del propósito de la investigación y la economía del procedimiento” (Mohammad Naghi , 2005)

Investigacion Cualitativa

Es el conjunto de todas las cosas que se hacen para seguir de los mercados y encontrar los rasgos que distinguen a los consumidores, y a las cosas, sus propiedades y atributos sean estas naturales o adquiridas. (Baez y Perez de Tudela , 2007)

Este proyecto de investigación es de tipo cualitativo porque establece una relación entre las variables de la investigación, lo cual permite analizar de una mejor manera los comportamientos implicados en la investigación, nos ayuda a obtener resultados que permitan cumplir con los objetivos.

Investigación Cuantitativa

Son aquellas que pretenden cuantificar los resultados de una investigación. Se necesita un enfoque estructurado, que habitualmente parte de los conocimientos obtenidos a través de las investigaciones cualitativas. (Merino Haz)

Este proyecto de investigación es cuantitativo por lo que se obtienen respuestas concretas y cuantitativas de la población y muestra de la investigación. Que permite analizar las variables de la investigación.

Metodología

“Científicamente es un procedimiento general para lograr de una manera precisa el objetivo de la investigación; por lo cual se presentan los métodos y técnicas para la realización de la información”. (Tamayo y Tamayo, Mario , 2010)

La investigación está basada en hechos reales, se realiza la elaboración del estado y sus procedimientos. La investigación puede ser de tipo descriptivo, explicativo y correlacional. A continuación, se describen los tipos de investigación utilizados para la elaboración del proyecto a la Notaría Primera de Vices.

TIPOS DE INVESTIGACIÓN

Investigación descriptiva

Según el autor (Mohammad Naghi, Metodología de la investigación , 2005) nos dice que la investigación descriptiva es una forma de estudio para saber quién, cómo y cuándo del sujeto de estudio. Es la información obtenida en un estudio descriptivo.

Esta investigación nos permite describir las características de grupos y calcular la proporción de gente en una población que tiene ciertas características. Nos ayuda a planear las ventas para los próximos años y usarla como una base de planificación.

Investigación explicativa

Según su autor (Bernal Torres, Metodología de la investigación para administración, economía, humanidades y ciencias sociales, 2006) Da razones del porqué de los fenómenos.

Son dirigidos a encontrar las causas de los eventos y sucesos de los fenómenos físicos o sociales.

Esta investigación nos indica porque ocurre u ocurrió un hecho y en qué condiciones se dio. Es más compleja y estructurada que las demás porque implican todos los propósitos de ellas. Pero además proporcionan al fenómeno un sentido que hacen referencia.

Investigación Correlacional

Según (Bernal Torres, Metodología de la investigación para administración, economía, humanidades y ciencias sociales., 2006) esta Investigación tiene como propósito mostrar la relación entre las variables.

Examina relaciones pero no relaciones causales, donde un cambio influye en otro.

Esta investigación relacionada en la notaria, se encuentra ligada en la variable del problema, la interpretación de los Estados Financieros es insuficiente por lo que es necesario la elaboración de su origen y aplicación, y podemos llegar a la conclusión de cómo se generó los fondos de la empresa y en que se ha utilizado.

Investigación documental

Según (Rojas Soriano , 2001) indica que esta investigación “es la que se utiliza materiales provenientes de libros, revistas, periódicos, documentos públicos y privados o de otras fuentes para realizar una investigación teórica”, se redacta una monografía o un informe.

Esta investigación es el análisis de diferentes fenómenos el cual utiliza técnicas muy precisas, de documentación existente que directa o indirectamente aporte la información.

POBLACIÓN Y MUESTRA

Población

Para realizar el presente trabajo de investigación de un diseño de un flujo de efectivo para el control de los ingresos de la Notaria Primera de Vinces. Se trabajó con una Población de 4 personas: (1) Notario y los demás (3) empleados.

Cuadro No. 3.2. Población

Ítem	Detalle	Población
1	Notario	1
2	Contador	1
3	Empleados	2
	TOTAL	4

Elaborado por: Jhomira Dayanara Briones Ayala

Muestra

La autora de la investigación decidió tomar a toda la población; Población de 4 personas: (1) administración y los demás (3) empleados como asesor jurídico, contador y cajero.

Cuadro No. 3.3. Muestra

Ítem	Detalle	Población
1	Administración	1
2	Empleados	3
	TOTAL	4

Elaborado por: Jhomira Dayanara Briones Ayala

Técnicas de Investigación

Para la recolección de la información se utilizan dos técnicas de recolección de datos: la técnica documental y la técnica de Campo.

Encuesta

Es un técnica de adquisición de información de interés sociológico, mediante un cuestionario previamente elaborado, a través se puede conocer la opinión o valoración del sujeto. (Ferrer, 2010)

Tipos de encuesta.

Existen dos clases de encuestas:

Encuestas descriptivas: Buscan reflejar o documentar las actitudes o condiciones presentes. Esto significa descubrir en qué situación se encuentra una determinada población en el momento en que se realiza la encuesta.

Encuestas analíticas: Buscan, además de describir, explicar los por qué de una determinada situación. Las hipótesis que las respaldan suelen contrastarse por medio de la exanimación de por lo menos dos variables, de las que se observan interrelaciones y luego se formulan inferencias explicativas.

Análisis documental

El propósito de este diseño es el aporte de nuevos conocimientos. Según (Laurence , 2002) Nos dice que el análisis documental se le puede definir como un conjunto de operaciones, que representa el contenido de un documento bajo una forma diferente a la suya.

También podemos precisar:

Dato: Es la unidad de información que se obtiene durante la ejecución de una investigación. Son aquellos recursos generados durante la investigación.

Fuente: son diversos tipos de documentos que contengan datos útiles para satisfacer una demanda o conocimiento. Permiten realizar un análisis crítico de la investigación.

En este análisis serán estudiados el Balance General y el Estado de Resultados del periodo 2017 de la “Notaria primera de Vinces” y por medio de esto se busca un análisis en el flujo de efectivo, por el método indirecto.

CAPITULO IV

Análisis e Interpretación de Resultados

El estado de flujo de efectivo es uno de los cinco Estados Financieros que encuentra sus requisitos y especificaciones en la Norma Internacional de Contabilidad 7. Este puede usarse en forma conjunta con los demás EEFF, y la compañía o institución tiene una herramienta de mucho valor.

Mediante el Estado de Flujo de Efectivo los usuarios tanto internos como externos de la institución pueden saber los detalles de cómo se genera y utiliza el efectivo y el equivalente de efectivo.

El método que se utilizará será el indirecto, ya que este es el indicado para la elaboración del Estado de Flujo de Efectivo. A continuación, se presenta un modelo del EEFF bajo esta metodología.

Propuesta

Se ha considerado la elaboración del Estado de Flujo de Efectivo identificando todos los aspectos relacionados al reconocimiento de las

actividades y partidas necesarias para la elaboración del mismo. Se elabora un flujo de efectivo que contendrá medidas complementarias relacionadas al manejo del efectivo y el control de los ingresos en la Notaria.

Estados Financieros

Balance General

NOTARIA PRIMERA ESTADOS FINANCIEROS POR LOS AÑOS TERMINADOS AL 31 DE DICIEMBRE DE 2017 Y 2016		
<u>ACTIVO</u>	2017	2016
ACTIVO CORRIENTE		
Efectivo y equivalentes al efectivo	7.539	-
Activos Financieros	3.122	3.471
Otros activos corrientes	1.309	1.192
Total activo corriente	\$ 11.970,00	\$ 4.663,00
ACTIVO A LARGO PLAZO		
Activo fijo	6470	5539
	\$ 6.470,00	\$ 5.539,00
TOTAL ACTIVO	\$ 18.440,00	\$ 10.202,00
<u>PASIVO Y PATRIMONIO</u>		
Cuentas y documentos por pagar	3804	2874
Otros Pasivos Corrientes	3204	-
Beneficios a Empleados	6269	6474
TOTAL PASIVO	\$ 13.277,00	\$ 9.348,00
PATRIMONIO		
Capital Social	120	120
Resultados acumulados	8083	10456
Perdida del Ejercicio	-	-7218
Total patrimonio	\$ 8.203,00	\$ 3.358,00
TOTAL PASIVO + PATRIMONIO	\$ 21.480,00	\$ 12.706,00

Estados de Resultados

NOTARIA PRIMERA		
ESTADOS FINANCIEROS		
POR LOS AÑOS TERMINADOS AL 31 DE DICIEMBRE DE 2017 Y 2016		
	<u>2017</u>	<u>2016</u>
INGRESOS		
GRAVADAS CON TARIFA 0% EXENTAS DE IVA	12.156	11.357
TOTAL DE INGRESOS	\$ 12.156,00	\$ 11.357,00
<u>EGRESOS</u>		
GASTOS ADMINISTRATIVOS	6.984	6.550
GASTOS DE DEPRECIACION	2.136	2.135
OTROS GASTOS	3.036	1.520
TOTAL DE EGRESOS	\$ 12.156,00	\$ 10.205,00
UTILIDAD ANTES DE PARTICIPACION	-	\$ (7.218,00)

Flujo de Efectivo

NOTARIA PRIMERA	
ESTADO DE FLUJO DE EFECTIVO (METODO INDIRECTO)	
POR EL PERIODO TERMINADO EL 31/12/2017	
<u>FLUJO DE EFECTIVO DE ACTIVIDADES DE OPERACIÓN</u>	<u>2017</u>
Activos financieros- recibidos de clientes	9.034
Otros activos Corrientes	1.309
Pagos del periodo- cuentas y documentos por pagar	-40.960
Otros pasivos Corrientes	3.204
Beneficios a empleados	-6.269
Total del flujo por actividades de operación	\$ (33.682,00)
<u>FLUJO DE EFECTIVO DE ACTIVIDADES DE INVERSION</u>	
Incrementos de activo fijo	\$ (6.470,00)
Total de flujo de efectivo de actividades de inversión	\$ (6.470,00)
<u>FLUJO DE EFECTIVO DE ACTIVIDADES DE FINANCIAMIENTO</u>	
Baja de activos	6.796
Aumento(disminución) neto del efectivo y equivalentes del efectivo	5.539
Efectivo y equivalentes de efectivo al inicio del periodo	-
Efectivo y Equivalentes de efectivo al final del periodo	\$ 5.539,00

Conciliación del Flujo de Efectivo

NOTARIA PRIMERA	
CONCILIACION DEL FLUJO DE EFECTIVO(METODO INDIRECTO)	
Por el periodo terminado el 31/12/2017	
<u>CONCILIACION DEL FLUJO DE EFECTIVO</u>	<u>2017</u>
Activos financieros al inicio del periodo	3.471
Ventas del ejercicio	12.156
Activos financieros al final del periodo	-3.122
	\$ 12.505,00
Cuentas y documentos por pagar al inicio del periodo	2.874
Pagos del periodo	7.473
Cuentas y documentos por pagar al final del periodo	-3.804
	\$ 6.543,00
Efecto	
Otros activos corrientes	1.309
Otros pasivos corrientes	3.204
Beneficio a empleados	-6.269
Incremento de activo fijo	-6.470
Baja de Activos	5.796
Aumento(Disminución) neto del efectivo y equivalentes del efectivo	\$ (2.430,00)

Hoja de trabajo del Flujo de Efectivo

Notaria Primera Hoja de trabajo para el estado de Flujo de efectivo Método Indirecto						
Cuentas	Saldos año 2017	Saldos año 2016	Variaciones	Efecto neto en el efectivo		TIPO DE ACTIVIDAD
				ENTRADA	SALIDA	
ACTIVO						
ACTIVO CORRIENTE	\$ 11.970,00	\$ 4.663,00				
Efectivo y equivalentes	\$ 7.539,00	-	\$7.539,00		\$ 7.539,00	Operación
Activos financieros	\$ 3.122,00	\$ 3.471,00	\$(349,00)		\$ (349,00)	Operación
Otros activos	\$ 1.309,00	\$ 1.192,00	\$ 117,00	\$ 117,00		Operación
ACTIVO A LARGO PLAZO	\$ 6.470,00	\$ 5.539,00				
Activo fijo	\$ 6.470,00	\$ 5.539,00	\$ 931,00			Inversión
TOTAL ACTIVO	\$ 18.440,00	\$ 10.202,00				
PASIVO						
PASIVO CORRIENTE	\$ 13.277,00	\$ 9.348,00				
Cuentas y documentos por pagar	\$ 3.804,00	\$ 2.874,00	\$ 980,00		\$ 980,00	Operación
Otros pasivos corrientes	\$ 3.204,00	-	\$ 3.204,00	\$ 3.204,00		Operación
Beneficios a empleados	\$ 6.269,00	\$ 6.474,00	\$ (205,00)	\$ (205,00)		Operación
PATRIMONIO	\$ 8.203,00	\$ 3.358,00				
Capital social	\$ 120,00	\$ 120,00	\$ -			Financiamiento
Resultados económicos	\$ 8.083,00	\$ 10.456,00	\$(2.373,00)			Financiamiento
Perdidas del ejercicio	-	\$ (7.218,00)	\$(7.218,00)		\$(7.218,00)	Financiamiento
Total Pasivo + Patrimonio	\$ 21.480,00	\$ 12.706,00				
			TOTAL	\$ 3.116,00	\$ 952,00	

Conclusiones

Como resultado del proyecto se concluye lo siguiente:

- La notaria no presento buena posición final del efectivo en el último año evaluado (2017) lo que pudo ser la causa final de varios aspectos.
- La notaria no maneja la elaboración, uso y análisis del Estado de Flujo de Efectivo.
- El método indirecto se lo utiliza en la práctica como conciliación para tener una comparación que estas actividades sean las mismas por los dos métodos.
- El Estado de flujo de efectivo nos ayuda a conocer los ingresos netos de la empresa y poder llevar un registro de los mismos.

Recomendaciones

La elaboración del estado de flujo de efectivo, es recomendable:

- Utilizar el formato de elaboración y presentación de Estado de Flujo de Efectivo que se ha utilizado en la propuesta.
- Tener un mejor control de los ingresos para prevenir la mal utilización de recursos y el uso de cuentas institucionales.
- Realizar un estado de flujo de efectivo mensualmente para poder llevar un mejor control y registro de sus ingresos.
- Clasificar las actividades de operación, inversión y financiamiento, las cuales nos advierten los movimientos que una empresa realiza y que representa sus fuentes de ingresos y egresos del efectivo.

Bibliografía

- (2006). En C. Bernal Torres, *Metodología de la Investigación para administración, economía, humanidades y ciencias sociales* (págs. 108-112). Mexico : Pearson Educacion .
- Arias, F. G. (2006). *El proyecto de investigación*. Editorial Episteme C.A. .
- Arias, F. G. (2012). *El Proyecto de Investigación*. Caracas: EDITORIAL EPISTEME, C.A.
- Atagua, M. (2013). *Metodología de la investigación* .
- Baez y Perez de Tudela , J. (2007). *Investigación cualitativa* . Madrid : ESIC EDITORIAL.
- Bernal Torres, C. (2006). En *Metodología de la investigación para administración, economía, humanidades y ciencias sociales* (págs. 108-112). Mexico: Pearson Educacion.
- Bernal Torres, C. (2006). En *Metodología de la investigación para administración, economía, humanidades y ciencias sociales*. (pág. 113). Mexico : Pearson Educacion.
- Castro, J. (2008). *La contabilidad*. Venezuela: Universidad Alejandro de Humbolt.
- Deniz Mayor , J. (2008). *Fundamentos de Contabilidad Financiera* . Madrid : Publicaciones Universitarias Delta .
- Feenandez, M. A. (2014). *Eficacia del sistema del control interno*. Madrid.

- Fernandez Sampiero, R., Fernandez Collado, C., & Lucio, B. (2006). *Metodologia de la Investigacion* . Mexico, D. F, .
- Ferrer, J. (2010). *Conceptos basicos de la metodologia de investigacion* .
- Hernandez Sampiero, R., Fernandez Collado, C., & Baptista Prieto, P. (2006). *Metodologia de la investigacion* . Mexico D.F,.
- Herrera Guerrero, T. E., & Reyes Almeida, M. V. (2007). *Analisis tributario del sector industrial del plastico: Linea de tubos de poco y su efecto en el flujo de efectivo por la clase contribuyente*. Guayaquil.
- Laurence , B. (2002). En *Analisis del documento* (pág. 34). Madrid: Ediciones AKAL .
- Lizcano Alvarez , Jesus;. (2005). *Contabilidad Financiera* . España: Gestion 2000.
- Luis, B. (2015). *Guia de elaboracion del estado de flujo de efectivo bajo la nic 7* . Guayaquil.
- Mantilla , S. A. (2015). *Estandares, Normas Internacionales de Informacion Financiera*. Bogota: Ecoe ediciones.
- Merino Haz , M. J. (s.f.). *Introduccion a la Ivestigacion de Mercados* . Madrid : ESIC EDITORIAL .
- Mohammad Naghi , N. (2005). *Metodologia de la Investigacion*. Mexico : Limusa Noriega Editores.
- Mohammad Naghi, N. (2005). En *Metodologia de la investigacion* (págs. 91-94). Mexico : Limusa Noriega Ediciones.

Nacional, H. C. (2007). *Contabilidad, Leyes y Reglamentos de Ecuador*.

Nunes, P. (2012). *ciencias economicas y contables* .

Pacheco Espejel, Arturo y Cruz Estrata, Ma. Cristina. (2012). *Metodología Critica de la Investigación* (CUARTA ed.). Mexico: GRUPO EDITORIAL PATRIA.

Rojas Soriano , R. (2001). *Investigacion social teorica y praxis*. Mexico : Ediciones Plaza y Valdes .

Santana Moreira, A. J. (2016). *Elaboracion de un flujo de efectivo según metodod indirecto para el aseguramiento de las cuentas por pagar, el la Fundacion Padre damián de la ciudad de Guayaquil en el periodo 2016*. Guayaquil: Instituto Tecnologico bolivariano de tecnologia.

Tamayo y Tamayo, Mario . (2010). *El proceso de investigacion cientifica* . Medellin Colombia : Limusa.

TELEGRAFO, D. E. (10 de Julio de 2017). Ingresos anuales al Estado .

Vargas Soto, R. (2007). *Estado de Flujo de Efectivo* .

Vidales Rubi , L. (2003). *Glosario de Terminos financieros, contables, administrativos, economicos, computacionales y legales*. Mexico: Plaza y Valdés, S.A .



CERTIFICACION DE ACEPTACION DEL TUTOR

En mi calidad de Tutor (a) del Proyecto de Investigación, nombrado por la Comisión de Culminación de Estudios del Instituto Superior Tecnológico Bolivariano de Tecnología.

CERTIFICO:

Que después de analizado el proyecto de investigación con el tema: **“Propuesta de un flujo de efectivo para mejorar el control de los ingresos a la Notaria Primera del Cantón Vinces”** y problema de investigación **¿Cómo elaborar un estado de flujo de efectivo para el control de los ingresos de la Notaria Primera ubicada en el cantón Vinces de la Provincia de Los Ríos en el periodo 2018?** presentado por **Briones Ayala Jhomira Dayanara** como requisito previo para optar por el título de:

TECNÓLOGA EN CONTABILIDAD Y AUDITORIA

El mismo cumple con los requisitos establecidos, en el orden metodológico científico-académico, además de constituir un importante tema de investigación.

Jhomira Briones d
Egresada:

Briones Ayala Jhomira Dayanara

Fidel Lucin Preciado
Tutor:

Ing. Fidel Lucin Preciado

CERTIFICACIÓN DE ACEPTACIÓN DE CEGESCIT

En calidad de colaborador del Centro de Gestión de la Información Científica y Transferencia de Tecnológica (CEGESCIT) nombrado por el Consejo Directivo del Instituto Superior Tecnológico Bolivariano de Tecnología.

CERTIFICO:

Que el trabajo ha sido analizado por el URKUND y cumple con el nivel de coincidencias permitido según fue aprobado en el **REGLAMENTO PARA LA UTILIZACIÓN DEL SISTEMA ANTIPLAGIO INSTITUCIONAL EN LOS PROYECTOS DE INVESTIGACIÓN Y TRABAJOS DE TITULACIÓN Y DESIGNACIÓN DE TUTORES** del ITB.

Wes Alberto Abate Wes Alberto Abate

Nombre y Apellidos del Colaborador Firma

CEGESCYT

