



**INSTITUTO SUPERIOR TECNOLÓGICO BOLIVARIANO DE
TECNOLOGÍA**

**UNIDAD ACADÉMICA DE EDUCACIÓN COMERCIAL,
ADMINISTRATIVA Y CIENCIAS**

**Proyecto de Investigación previo a la obtención del título de:
TECNÓLOGO EN CONTABILIDAD Y AUDITORÍA**

TEMA:

**PROPUESTA DE MEJORAS AL REGISTRO DE INGRESOS Y
EGRESOS EN LA ASOCIACIÓN AGRÍCOLA GANADERA RIO DAULE**

Autor: Huayamave Méndez Jhon Henry

Tutora: PhD. Elena Tolozano Benites

Guayaquil, Ecuador

2018

DEDICATORIA

Dedico esta tesis principalmente a Dios, por darme la vida y permitirme haber llegado hasta este momento tan especial e importante de mi formación profesional. A mi familia que con su apoyo incondicional, su amor y confianza permitieron que logre culminar con esta meta.

Huayamave Méndez Jhon Henry

AGRADECIMIENTO

Quiero expresar mi gratitud a Dios, que con su bendición llena siempre mi vida, al Instituto Tecnológico Bolivariano de Tecnología, por darme la oportunidad de prepararme, a sus docentes quienes en todo momento supieron brindarme experiencias y conocimientos profesionales.

Agradezco a mi familia por ser mi pilar fundamental, a mi amada esposa por su apoyo incondicional y motivación entregada.

Huayamave Méndez Jhon Henry



INSTITUTO SUPERIOR TECNOLÓGICO

BOLIVARIANO DE TECNOLOGÍA

CERTIFICACIÓN DE LA ACEPTACIÓN DE LA TUTORA

En mi calidad de Tutora del Proyecto de Investigación, nombrado por el Consejo Directivo del Instituto Superior Tecnológico Boliviano de Tecnología.

CERTIFICO:

Que he analizado el proyecto de investigación con el tema: **“PROPUESTA DE MEJORAS AL REGISTRO DE INGRESOS Y EGRESOS EN LA ASOCIACIÓN AGRÍCOLA GANADERA RÍO DAULE”** y el problema de investigación se refiere a: **¿ Cómo mejorar el registro de los ingresos y egresos para el control del efectivo de la Asociación Agrícola Ganadera “Rio Daule”, ubicada en el cantón Daule de la provincia del Guayas, durante el periodo 2017?,** presentado por **Huayamave Méndez Jhon Henry** como requisito previo a la aprobación y desarrollo de la investigación para optar por el título de:

TECNÓLOGO EN CONTABILIDAD Y AUDITORÍA

El mismo cumple con los requisitos establecidos en el orden metodológico científico- académico, además de constituir un importante tema de investigación.

Egresado:

Tutora:

Huayamave Méndez Jhon Henry

PhD. Elena Tolozano Benites

**CLÁUSULA DE AUTORIZACIÓN PARA LA PUBLICACIÓN DE
TRABAJOS DE TITULACIÓN**

Yo, Huayamave Méndez Jhon Henry en calidad de autor con los derechos patrimoniales del presente trabajo de titulación Propuesta de mejoras al registro de ingresos y egresos en la asociación agrícola ganadera Rio Daule, de la modalidad de Semipresencial realizado en el Instituto Superior Tecnológico Bolivariano de Tecnología como parte de la culminación de los estudios en la carrera de Tecnología en Contabilidad y Auditoría, de conformidad con el Art. 114 del CÓDIGO ORGÁNICO DE LA ECONOMÍA SOCIAL DE LOS CONOCIMIENTOS, CREATIVIDAD E INNOVACIÓN, reconozco a favor de la institución una licencia gratuita, intransferible y no exclusiva para el uso no comercial del mencionado trabajo de titulación, con fines estrictamente académicos.

Asimismo, autorizo al Instituto Superior Tecnológico Bolivariano de Tecnología para que digitalice y publique dicho trabajo de titulación en el repositorio virtual de la institución, de conformidad a lo dispuesto en el

Art. 144 de la LEY ORGÁNICA DE EDUCACIÓN SUPERIOR

Huayamave Méndez Jhon Henry

.....

Nombre y Apellidos del Autor

Firma

N° de Cédula: 0910518794

CERTIFICACIÓN DE ACEPTACIÓN DEL CEGESCIT

En calidad de colaborador del Centro de Gestión de la Información Científica y Transferencia de Tecnológica (CEGESCIT) nombrado por el Consejo Directivo del Instituto Superior Tecnológico Bolivariano de Tecnología

CERTIFICO:

Que el trabajo ha sido analizado por el URKUND y cumple con el nivel de Coincidencias permitidas según fue aprobado en el **REGLAMENTO PARA LA UTILIZACIÓN DEL SISTEMA ANTIPLAGIO INSTITUCIONAL EN LOS PROYECTOS DE INVESTIGACIÓN Y TRABAJOS DE TITULACIÓN Y DESIGNACIÓN DE TUTORES** del ITB.

Nombre y Apellidos del Colaborador

Firma

CEGESCYT



**INSTITUTO SUPERIOR TECNOLÓGICO BOLIVARIANO DE
TECNOLOGÍA**

**UNIDAD ACADÉMICA DE CIENCIAS COMERCIALES, ADMINISTRATIVAS Y
CIENCIAS**

**PROYECTO DE INVESTIGACIÓN PREVIO A LA OBTENCIÓN DEL TÍTULO
DE: TECNÓLOGO EN CONTABILIDAD Y AUDITORÍA**

TEMA:

Propuesta de mejoras al registro de ingresos y egresos en la Asociación
Agrícola Ganadera “Río Daule”

Autor: Huayamave Méndez Jhon Henry

Tutora: Mg. Elena Tolozano Benites

RESUMEN

La Asociación Agrícola Ganadera “Río Daule”, se dedica al cultivo de arroz presentaba un manejo inadecuado de la información económica y financiera, como consecuencia de las falencias en el registro de los ingresos y egresos, lo que contribuía a no tener un control del efectivo. El objetivo general fue diseñar mejoras al registro de ingresos y egresos para el control del efectivo. En la parte teórica del estudio se fundamentó la contabilidad financiera con énfasis al control del efectivo. En lo que se relaciona al marco metodológico se trabajaron los tipos de investigación descriptiva, explicativa y correlacional unida a ellos, las técnicas de observación y análisis documental que sirvieron en la realización del diagnóstico. Entre los cuales está, que se obtenga un Sistema Contable Computarizado acorde a la actividad agrícola - ganadera a la que se dedica, para obtener registros oportunos de sus operaciones contables, el mismo que beneficiara al registro del ingreso y egresos y así llevar un mejor control del efectivo.

Registro

Ingresos y egresos

Control del efectivo



**INSTITUTO SUPERIOR TECNOLÓGICO BOLIVARIANO DE
TECNOLOGÍA**

**UNIDAD ACADÉMICA DE CIENCIAS COMERCIALES, ADMINISTRATIVAS Y
CIENCIAS**

**PROYECTO DE INVESTIGACIÓN PREVIO A LA OBTENCIÓN DEL TÍTULO
DE: TECNÓLOGO EN CONTABILIDAD Y AUDITORÍA**

TEMA:

Propuesta de mejoras al registro de ingresos y egresos en la Asociación
Agrícola Ganadera "Río Daule"

Autor: Huayamave Méndez Jhon Henry

Tutora: Mg. Elena Tolozano Benites

ABSTRACT

The Agricultural Association "Rio Daule", is dedicated to the cultivation of rice had an inadequate management of economic and financial information, as a result of the shortcomings in the registration of income and expenses, which contributed to not having a control of cash. The general objective was to design improvements to the register of income and expenses for cash control. In the theoretical part of the study, financial accounting was based on the control of cash. As far as the methodological framework is concerned, the types of descriptive, explanatory and correlational research linked to them, the techniques of observation and documentary analysis that served in the realization of the diagnosis, were worked on. Among which is to obtain a computerized accounting system according to the agricultural - livestock activity to which it is dedicated, to obtain timely records of its accounting operations, which will benefit the registration of income and expenditures and thus take better control of the cash.

Registry

Income and
expenses

Cash control

ÍNDICE GENERAL

Contenidos:	Páginas:
Carátula.....	i
Dedicatoria.....	ii
Agradecimiento.....	iii
Certificación de la aceptación del tutor.....	iv
Resumen.....	vii
Abstract.....	viii
Índice General.....	ix - x
Índice de figuras.....	xi
Índice de cuadros.....	xii

CAPÍTULO I

EL PROBLEMA

PLANTEAMIENTO DEL PROBLEMA

Ubicación del problema en un contexto.....	1
Situación conflicto.....	2
Delimitación del problema.....	3
Formulación del problema	2
Evaluación del problema.....	3
OBJETIVOS DE LA INVESTIGACIÓN.....	4
Objetivos generales.....	4
Objetivos específicos.....	4
JUSTIFICACIÓN DE LA INVESTIGACIÓN.....	4- 6

CAPÍTULO II

MARCO TEÓRICO

FUNDAMENTACIÓN TEÓRICA

Antecedentes históricos.....	7-9
Antecedentes referenciales.....	10-20
FUNDAMENTACIÓN LEGAL.....	20-24
VARIABLES DE LA INVESTIGACIÓN.....	25
DEFINICIONES CONCEPTUALES.....	25- 27

CAPÍTULO III

METODOLOGÍA

PRESENTACIÓN DE LA EMPRESA.....	28
DISEÑO DE LA INVESTIGACIÓN	35-36
TIPOS DE INVESTIGACIÓN.....	36-37
TÉCNICAS E INSTRUMENTOS.....	37
PROCEDIMIENTO DE LA INVESTIGACIÓN.....	37

CAPÍTULO IV

ANÁLISIS E INTERPRETACIÓN DE RESULTADOS

ANÁLISIS E INTERPRETACIÓN DE LOS RESULTADOS.....	40-41
PLAN DE MEJORAS.....	41-46
CONCLUSIONES.....	47
RECOMENDACIONES.....	48
BIBLIOGRAFÍA	49-50
ANEXOS	51

ÍNDICE DE FIGURAS

Títulos:	Páginas:
Fig.: 2.1 Estados financieros.....	12
Fig.: 2.2 Ciclo de la Planificación.....	13
Fig.: 2.3 Clasificación de los Estados Financieros.....	18
Fig.: 3.1 Organigrama de la Empresa.....	29
Fig.: 3.2 Comprobante de ingreso.....	42
Fig.: 3.3 Comprobante de egreso.....	43

ÍNDICE DE CUADROS

Títulos:	Páginas:
Cuadro 4.1. Contabilización de las ventas.....	44
Cuadro 4.2. Gastos mensuales.....	46

CAPÍTULO I

EL PROBLEMA

PLANTEAMIENTO DEL PROBLEMA

Ubicación del problema en un contexto

El control y manejo del efectivo es un tema muy delicado cuando la empresa comienza a tener cierto volumen de actividad y se debe tener muy en cuenta como se genera el ingreso de efectivo, los desembolsos a efectuar y su respectiva custodia. Un adecuado control interno de efectivo implica tener separado totalmente el registro de los ingresos y egresos del negocio. “Es de mencionar que el manejo de efectivo, es de vital importancia para tener una adecuada liquidez del negocio, lo cual permite tener una operatividad razonable”. (Villeda, 2013)

Los registros de ingresos y egresos son importantes para cualquier empresa porque dan seguimiento al flujo de capital, sin el cual sería imposible realizar las actividades productivas. Sin todo el registro ordenado de las cuentas por cobrar y por pagar, nunca sabremos si la empresa maneja adecuadamente el control del efectivo. (<http://contadorpublico81.blogspot.com/2013/02/el-control-del-efectivo-el-efectivo.html>)

La Asociación Agrícola Ganadera “Rio Daule”, se dedica al cultivo de arroz. Se inició con un grupo de campesinos del recinto Bahona y otros recintos aledaños del cantón Daule, con la finalidad de un cambio de vida de los productores y tecnificar el sistema del agro. La ejecución de este proyecto de investigación es significativa porque permitirá proporcionar seguridad a los asociados, la consecución de objetivos en cuanto a seguridad y eficiencia de las operaciones, confiabilidad de la información de la contabilidad financiera y cumplimiento de las leyes, que propone

propuestas de mejoras al registro de ingresos y egresos.

Situación conflicto

La Asociación Agrícola Ganadera Rio Daule, es una de las instituciones que mueve la productividad relacionada con la gramínea (arroz) del cantón Daule, por lo que se constituye en uno de los pilares fundamentales en la producción y comercialización de este producto.

Las falencias del control interno que se ejecuta en la Asociación Agrícola Ganadera Rio Daule, no permite llevar informes técnicos del efectivo de una manera eficiente, esto es debido a que muchas veces las operaciones que se generan en efectivo en Caja y bancos, no se les da tratamiento contable, lo cual se evidencia en:

1. No se revela una correcta información sobre sus registros de ingresos y egresos.
2. Se carece de un control del efectivo eficaz.
3. No se cuenta con estados financieros precisos y confiables.

Este control de ingresos y gastos, le permitirá conocer a la Asociación Agrícola Ganadera Rio Daule, el informe minucioso en el momento oportuno que se lo requiera.

Delimitación del problema

Campo: Contabilidad financiera

Área: Ingresos y egresos

Aspectos: Registro y control de efectivo

Contexto: Asociación Agrícola Ganadera “Rio Daule”

Provincia: Guayas

Cantón: Daule

Periodo: 2017

Formulación del problema

¿Cómo mejorar el registro de los ingresos y egresos para el control del efectivo de la Asociación Agrícola Ganadera “Rio Daule”, ubicada en el cantón Daule de la provincia del Guayas, durante el periodo 2017?

Variables de investigación

Variable independiente: Registro de los ingresos y egresos.

Variable dependiente: Control del efectivo.

Evaluación del problema

Delimitado.- En el presente trabajo en la formulación del problema se establece como la Asociación Agrícola Ganadera “Rio Daule”, y el periodo 2017, lo cual lo limita en tiempo y espacio.

Relevante.- Con la propuesta planteada se solucionarán los diferentes inconvenientes administrativos y financieros que se presentan en la Asociación Agrícola Ganadera “Rio Daule”.

Claro: el estudio que se escribe es de forma precisa y la propuesta se asemeja a la solución con relación al problema que se planteó.

Original.- La Asociación Agrícola Ganadera “Rio Daule” establecerá aspectos trascendentales de innovación y actualización con el sistema de ingresos y gastos, lo que permitirá que se cumpla con la propuesta que contiene los elementos teóricos – prácticos, con sus respectivos indicadores para evaluar la calidad de la labor que se desempeña.

Evidente.- La asociación tiene la necesidad imperiosa de contar con un sistema contable de ingresos y gastos.

Factible: El proyecto de investigación si es factible ya que se tiene la ayuda de los colaboradores de la empresa.

OBJETIVOS DE LA INVESTIGACIÓN

Objetivo general

Diseñar mejoras al registro de ingresos y egresos para el control del efectivo de la Asociación Agrícola Ganadera “Rio Daule”.

Objetivos específicos

1. Fundamentar desde la teoría de la contabilidad financiera lo relacionado a los ingresos y egresos con énfasis al control del efectivo.
2. Diagnosticar el estado actual del registro de los ingresos y de los egresos, y como estos se relacionan con el control del efectivo de la Asociación Agrícola Ganadera “Rio Daule”.
3. Estructurar acciones de mejoras en el registro de ingresos y egresos de la Asociación Agrícola Ganadera “Rio Daule”.

JUSTIFICACIÓN DE LA INVESTIGACIÓN

Las empresas evolucionan en nuevos procesos de cambios necesarios, a través de situaciones reguladas de amparo a un mundo globalizado altamente competitivo. Las estructuras económicas como entidades diseñadas por las personas para alcanzar fines individuales y colectivos, tienen en estos momentos un gran reto frente a los controles que aplican en las actividades del diario funcionamiento, por ello se torna viable establecer algunos puntos de soporte para establecer las herramientas necesarias para tener un buen control de inspección y verificación, que en el corto plazo se observara las luces para evaluar si los procedimientos que se están implementando son los adecuados y los que proporcione el mayor beneficio.

En el complicado y competitivo mundo empresarial, aun cuando las empresas cuenten con magníficos planes o una rentabilidad financiera apropiada, es necesario el uso de conocimientos administrativos que

permitan verificar la realidad de la organización en un momento determinado e informe si las actividades surgen de acuerdo con el procedimiento acogido, con las ordenes emitidas y las estrategias establecidas.

En el presente trabajo de investigación se realiza un análisis del estado actual del registro de ingresos y egresos, y cómo estos se relacionan con el control del efectivo en la Asociación Agrícola Ganadera “Rio Daule”, con el fin de tomar medidas contables que lleven a tener un registro permanente de todas y cada una de las operaciones, y así obtener información fiable y correcta, que muestre la realidad económica durante el periodo 2017 La utilidad práctica se da mediante el informe, resultado del diagnóstico del control del efectivo, tiene como finalidad detectar las falencias existentes en la Asociación Agrícola Ganadera “Rio Daule”, y buscar herramientas que le permitan mejorar el control del efectivo.

La entidad no cuenta con una información oportuna y relevante de sus estados financieros, con la implementación de un control oportuno del efectivo se lograra tener un área contable con pilares firmes desde sus inicios de las actividades comerciales presentando resultados de todas las transacciones que se desarrollen.

Para el desarrollo de esta investigación fue necesario la aplicación teórica-práctica, ya que se presentará una estructura de acciones en el control del efectivo, con la finalidad de conocer si existe o no fallas en el área de ingresos y egresos de la empresa para poder dar mejoras de solución.

La metodología que se utiliza en este proyecto se concentra en el estudio del balance general y el balance de estados y resultados, en donde se puede conocer cómo se obtuvieron los recursos financieros con base en el capital de trabajo y cuál es el destino de los recursos de la Asociación Agrícola Ganadera “Rio Daule”.

La relevancia que tiene esta investigación para nuestra sociedad y comunidad se centra en estructurar acciones para poder mejorar el registro

de ingresos y gastos de la Asociación Agrícola Ganadera “Río Daule”, con el fin de que se vuelva sustentable en el tiempo, con eso se logra que la comunidad se beneficie en ella y alcancen una mejor calidad de vida, contando con procesos financieros modernos y eficaces que brinden información veraz y oportuna.

CAPÍTULO II

MARCO TEÓRICO

FUNDAMENTACIÓN TEÓRICA

Antecedentes históricos

La historia de la contabilidad financiera no es sólo acerca de dinero y números. Es la historia de la evolución del mundo desde el trueque y el comercio local hasta una economía verdaderamente global. Muchos registros escritos de la historia están en documentos contables. Nos dicen lo que la gente comía, cómo se crearon los monumentos, y cómo se ganaban la vida las personas de determinado milenio. Hoy en día, la contabilidad financiera hace posible el vasto comercio internacional y el crecimiento económico de los países de todo el mundo. (Beach, 2016)

Las investigaciones de contabilidad más avanzadas corresponden a 7500 a. de C., cuando en el Medio Oriente negociaban con monedas de arcilla el ganado, los granos, y la tela. Documentos de papiro que se utilizaban en el año 3000 a. de C. aún existen hasta nuestros días, mostrando las actividades financieras y comerciales de esa época, incluyendo el inventario de propiedades de los faraones, así como registros detallados de construcción e informes de nómina, considerando, que se mantuvieron hasta el siglo I d. de C. que los helenos desarrollaron los primeros sistemas bancarios, que se mantienen hasta la actualidad.

La contabilidad financiera nació como una profesión respetada se le atribuye a los italianos del período del Renacimiento. Los negociantes italianos de ese tiempo desarrollaron extensas vías comerciales en toda Europa, así como centros de banca regionales, donde los fondos y bienes

eran cuidadosamente protegidos con el primer método de contabilidad de doble entrada. Este método sigue siendo el más utilizado hoy en día.

El hito más preciso en la historia de la contabilidad financiera se produjo en 1494, cuando el empresario italiano Luca Pacioli publicó el primer texto de contabilidad, llamado "Summa". Este define el sistema de contabilidad de doble entrada que recién comenzaba a emplearse en ese tiempo, y ha llevado a muchos a llamar a Pacioli "El Padre de la Contabilidad".

En la década de 1930, en Estados Unidos se formó un Comité de Principios de Contabilidad con el objetivo de ajustar el proceso contable de impuesto a la renta y la información financiera. La consecuencia fue la creación y aplicación de los PCGA, o los Principios de Contabilidad Generalmente Aceptados. Este texto es la base fundamental de la contabilidad el mismo que se utiliza en la mayor parte del mundo para normalizar la información financiera.

En la actualidad la contabilidad financiera es considerada una de las profesiones más importantes, ya que el comercio es la actividad que está dominado el mundo de los negocios. Además, muchas empresas emplean a contadores que trabajan para asociaciones y para individuos que buscan ayuda para el pago o liquidación de impuestos y la contabilidad para conocer el manejo de las utilidades de la empresa o negocio. Estos profesionales contables ofrecen un servicio garantizado en la validez de los registros financieros de las empresas, proporcionando confianza a los inversores y auditores.

Al analizar las ideas y opiniones de Guajardo (2008) en su libro Contabilidad Financiera. Quinta edición señala que la contabilidad financiera se forma de normas, elementos, criterios de contabilización y formas de presentación que son de gran utilidad para la aplicación de un sistema de control y gastos de empresas y asociaciones con o sin fines de lucro, por lo que consideramos su valioso aporte para llevarlo a la práctica.

La contabilidad financiera expresa en términos cuantitativos y monetarios las transacciones que realiza una entidad, así como determinados acontecimientos económicos que le afectan, con el fin de proporcionar información útil y segura a usuarios externos para la toma de decisiones. Este tipo de contabilidad es útil para acreedores, accionistas, analistas e intermediarios financieros, el público inversionista y organismos reguladores entre otros, todos usuarios externos de la información contable. *(Guajardo, p.18, 2008)*

Según Javier Romero citado por Solorio sostiene que la contabilidad financiera:

Es la técnica mediante la cual se registran, clasifican y resumen las operaciones realizadas y los eventos económicos, naturales y de otro tipo, identificables y cuantificables que afectan a la entidad, estableciendo los medios de control que permitan comunicar información cuantitativa expresada en unidades monetarias, analizada e interpretada, para que los diversos interesados puedan tomar decisiones en relación con dicha entidad económica. *(Solorio, p.13, 2012)*

Según Jaime Alcarria en su texto Contabilidad financiera I. Publicacions de la Universitat Jaume I. (2008). Nos indica que la contabilidad financiera es el punto de partida para comprender a las organizaciones en sus estructuras más simples y complejas, por lo que consideramos su aporte en nuestro trabajo.

Es un área de la contabilidad que tiene como objetivo preparar y elaborar información contable destinada a los usuarios externos. Dicha información está sujeta a una regulación externa a la empresa (del estado, de organizaciones profesionales, etc.). *(Alcarria, p.16, 2008)*

Con el análisis de los autores citados en esta tesis consideramos que la contabilidad financiera es uno de los pilares fundamentales, con los cuales manejaremos de manera eficiente los recursos materiales y monetarios de la Asociación Agrícola Ganadera “Río Daule”.

Antecedentes referenciales

Fundamentos de la Contabilidad Financiera

Entre las diferentes definiciones de los autores hemos podido deducir que la contabilidad financiera es la que origina, organiza y entrega información para la elaboración de los estados financieros de una empresa, reflejando así la historia y permitiendo identificar cuáles son los ingresos y egresos, para la entrega de informes económicos oportunos.

La Contabilidad financiera Es un sistema de información que permite medir la evolución del patrimonio o riqueza y los resultados o rentas periódicas de la empresa, mediante el registro sistemático de las transacciones realizadas en su actividad económico-financiera, lo que conduce a la elaboración de la cuentas anuales, preparadas con arreglo a principios contables y normas de valoración uniformes, lo cual posibilita que sean interpretadas y comparadas por los agentes económicos interesados en conocer el funcionamiento de la empresa. *(Mallo y Pulido, p.13)*

Ingreso.- Es una partida que aumenta el patrimonio de la empresa o, en su defecto, disminuye la deuda o pérdida.

Se produce un ingreso cuando se realiza, por ejemplo, la venta de un producto o prestación de un servicio. En cambio, el cobro de esa venta realizada, puede que ocurra dentro de 30 días. Será en ese momento, cuando el cliente pague, cuando se produzca el cobro.

En contabilidad, las cuentas contables de ingresos tienen las siguientes características:

- Nacen por el haber y solo reciben anotaciones en el haber (con 3 excepciones, las cuentas 706, 708 y 709, las cuales reciben anotaciones en el debe).
- Presentarán saldo acreedor o saldo cero.
- Están recogidas en el grupo 7 del plan contable.

Estas cuentas de ingresos tienen algunas similitudes con las cuentas de gastos:

- Dan lugar a cambios en el patrimonio neto de la sociedad, ya que son cuentas de diferencias.
- Al final del ejercicio contable sus saldos son trasladados a la cuenta de Resultado del ejercicio (129), por tanto, en cada año contable empiezan con saldo cero.
- Solo pueden recibir anotaciones en el debe (gastos) o en el haber (ingresos), según sea su naturaleza.

(<https://www.reviso.com/es/que-es-un-ingreso>)

Egresos.- En términos financieros se define egresos como **toda salida de dinero que se produzca en una empresa o sociedad**. Un egreso, es por lo tanto, la salida de recursos financieros con el fin de cumplir un compromiso de pago. Pero también se entiende por egreso a la salida de dinero provocada por otros motivos como el de realizar una inversión.

- **Egresos fijos:** Este tipo de egreso no está relacionado ni vinculado con la actividad o nivel de producción de la empresa. Se mantiene constante de forma permanente. Dentro de este tipo de egresos podemos incluir los gastos de suministros, servicios y mantenimiento. Como la luz, el agua, el teléfono, alquileres, que se deben pagar con independencia de la producción que tenga la empresa.
- **Egresos variables:** Los egresos variables son aquellos que dependen del nivel de producción de la empresa o sociedad. En este tipo de egresos a mayor volumen de producción mayor es el importe de los egresos variables. Son, por lo tanto, gastos que se realizan con el fin de producir. Aquí incluiríamos los gastos por materias primas, materiales de embalaje, o los gastos relacionados con el personal asalariado que aumentan a medida que aumenta el volumen de trabajo en la empresa.

- **Egresos extraordinarios:** Se entiende por egresos extraordinarios a los gastos que se producen en la empresa de forma imprevista que no responden a un mayor volumen de trabajo ni al mantenimiento habitual de la sociedad. Dentro de este tipo de egresos incluiríamos las multas y sanciones o algunos tipos de reparaciones. (<https://www.economiasimple.net/glosario/egresos>)



Figura: 2.1 Estados Financieros

Fuente:(<https://www.economiasimple.net/glosario/egresos>)

Control interno.- Es un proceso ejecutado por la directiva y todo el personal que conforma la asociación, para proveer una seguridad razonable con proyección a la consecución de los objetivos en las siguientes áreas:

- Seguridad y eficiencia en las operaciones.
- Confidencialidad en la información financiera.
- Cumplimiento de las leyes y reglas aplicables.

Objetivos del control interno:

Los objetivos planteados a continuación son en base a los requerimientos de la Asociación Agrícola Ganadera “Río Daule”.

1. La obtención de la información financiera oportuna, confiable y suficiente como herramienta útil para la gestión y el control.
2. Originar la información técnica y otro tipo de información no financiera para utilizarla como elemento útil para la gestión y el control.

3. Gestionar adecuadas medidas para la protección, uso y conservación de los recursos financieros, materiales, técnicos y cualquier otro recurso de propiedad de la entidad.
4. Causar la eficiencia organizacional de la entidad para el logro de sus objetivos y misión.
5. Testificar que todas las acciones institucionales en la asociación se desarrollen en el marco de las normas constitucionales, legales.

Elementos del control interno:

Los elementos que componen el control interno deben gravitar alrededor de los principios de calidad e idoneidad, entre ellos se encuentran:

Planeación, Organización, Procedimientos, Personal, Autorización, Sistema de información, Supervisión.



Figura 2.2. Ciclo de planificación.
Fuente: Gestión de Tesorería 2014

Características del Control interno.- Un procedimiento de control interno es un proceso mediante el cual las asociaciones mantienen ambientes que fomenten la integridad e impiden las actividades dolosas por la administración y los empleados. Los elementos de una organización de

control interno se ajustan durante la etapa de planificación de una auditoría de estados financieros. Las deducciones de las evaluaciones influyen directamente en el nivel de prueba detallada de los auditores. Para reducir las pruebas que se realizan de forma detallada así como también los diversos esquemas contables que se aplican las organizaciones implementan características comunes de un sistema de control interno adecuado.

Control financiero de los ingresos y egresos

Para la fundamentación del control financiero de los ingresos y egresos tomamos como referencia a Anzil (2010), quien nos explica el desarrollo, la creatividad y la habilidad del pensamiento lógico para ser aplicados en el control de ingresos y gastos de la Asociación agrícola Ganadera Río Daule.

El proceso financiero, desde el punto de vista tradicional, es un proceso circular que se retroalimenta. Es por esto que en la gestión, el control permite tomar medidas correctivas. (Anzil, 2010)

Por lo que desde este proceso verificaremos el desempeño de distintas áreas o funciones de la asociación, comparando entre el rendimiento esperado y el beneficio observado, para confirmar si se están verificando los objetivos de forma eficiente y eficaz y tomar acciones correctivas, cuando sea necesario para busca que el ejercicio se ajuste a los procedimientos.

Importancia del control financiero de los ingresos y egresos.- El control de los ingresos y egresos es de vital importancia para la utilización de instrumentos que permitirán la optimización y control de costos y gastos de la asociación, en la obtención de una excelente organización, planificación y control de la repartición de recursos.

Un eficaz proceso de gestión de costos y gastos asegura una adecuada distribución del ingreso, incentivando a la elaboración y competitividad sistemática, a la acumulación del conocimiento

científico y tecnológico, para el desenvolvimiento de las tareas cotidianas que se desarrollan en este campo. Es de indicar que todas las transacciones y movimientos contables deberán estar sustentadas de acuerdo a las normativas contables y tributarias de nuestro país.

En nuestra asociación son escasos los recursos financieros, los registros contables que se realizan deberá analizar los detalles de las características, como de su procedencia, materialidad y objetivo de cada precio y gasto desembolsado, de tal manera que para cada ingreso se establezcan los beneficios provenientes de la inversión.

Control del efectivo o ingresos

El efectivo que opera la asociación Agrícola Ganadera “Río Daule” son recursos provenientes de actividades realizadas por los socios y comunidad del cantón Daule y dichos ingresos forman parte del activo circulante. Lo que conforma el elemento más líquido que posee la asociación, los mismos que son utilizados para hacer frente a sus obligaciones inmediatas.

El efectivo está formado por:

Dinero en curso legal

Dinero en banco (A nombre de la asociación)

Cheques

El reflejo de todos los movimientos de efectivo que entra y sale de la asociación está representado en la cuenta de caja, que pertenece a los activos corrientes del plan de cuentas que maneja la asociación.

El control interno del efectivo lo llevaremos con las planillas de ingresos y gastos que se van a innovar, con estas medidas financieras lograremos la consistencia permanente en el procedimiento de cada una de las transacciones que genera el efectivo en Caja y bancos, con el fin de comunicar la exactitud de sus resultados.

El propósito fundamental del Control Interno es:

- a) La reducción de errores.
- b) Exactitud y veracidad de resultados.
- c) Exactitud de los registros.
- d) Exactitud en la información financiera.
- e) Exactitud en los pronósticos financieros.
- f) Evitar fraudes.
- g) Promover el respeto de las normas que establece la empresa.

Con estas medidas de Control Interno que se aplicarán, se fundamentarán los informes operacionales del efectivo, con las siguientes reglas:

Una correcta división del trabajo.

Asignación clara de responsabilidades.

Una delegación de autoridad por áreas. (Ramirez, 2013)

Control de los egresos

La Asociación Agrícola Ganadera "Río Daule". Tendrá un riguroso control en lo que se refiere a los gastos, ya que sus ingresos son limitados, lo que conlleva a que sus socios, busquen incentivar a la comunidad para que se mejore la calidad de producción y con esto poder sacar adelante a la misma.

Los gastos que se realizan en la asociación son movimiento que puede ser de caja o bancario; el pago de algún servicio, por ejemplo la luz, agua, teléfono, capacitaciones del Servicios de Rentas Internas, movilizaciones, pago del alquiler por alguna maquinaria especial para aumentar la producción de la asociación, resultan ser entonces los egresos más comunes que puede soportar la asociación.

Estados Financieros.- También conocidos como estados contables, informes financieros o cuentas anuales, son un tipo de informe económico especializado, que numerosas instituciones emplean para dar a conocer su situación financiera a una fecha o un momento determinado. (<https://www.caracteristicas.co/estados-financieros/#ixzz5Z6dB4gAS>)

Los estados financieros que lleva la asociación Agrícola Ganadera “Río Daule” son elaborados de acuerdo a los principios de contabilidad generalmente aceptados y a las normas de información financiera, y las normativas que establece el SRI, se cumple con entregar información sobre el patrimonio, y el pago de impuestos en las fecha establecidas y su trascendencia en la información que brindan se refiere a los siguientes aspectos:

La situación del patrimonio a una determinada fecha.

Un resumen de las causas del resultado asignable a ese periodo

La evolución del patrimonio durante el período.

La evolución de la situación financiera por el mismo período.

Los Estados Financieros que emplea la Asociación son:

Balance General: Informa la situación económica de los bienes, valores y servicios que posee la Asociación Agrícola Ganadera “Río Daule” financiero en una fecha específica, este estado muestra lo que posee la asociación a los socios y a la comunidad, lo que se debe y el capital que se ha invertido.

Estado de resultados: Este estado determina la utilidad o pérdida que la asociación Agrícola Ganadera “Río Daule” ha obtenido durante un proceso de producción.

Estado de flujo de efectivo: Mediante un informe que incluye las entradas y salidas de efectivo podemos conocer el saldo final o el flujo neto de efectivo,

factor decisivo para evaluar la liquidez de las actividades realizadas por la Asociación Agrícola Ganadera “Río Daule”.

El análisis de los estados financieros proporcionados por el contador nos sirve de base para conocer que necesidades tiene la asociación y para tomar resoluciones en las siguientes cosechas y producciones.



Figura: 2.3 Clasificación de los Estados Financieros
Fuente: Monografias.com

Objetivos de los Estados Financieros

Lograr satisfacer las necesidades de información del estado económico y financiero y a todos quienes conforman la asociación, sobre las actividades económicas y financieras.

Facilitar a los socios y acreedores un informe útil que les permita pronosticar, contrastar y evaluar los potenciales relativos a los flujos de efectivos.

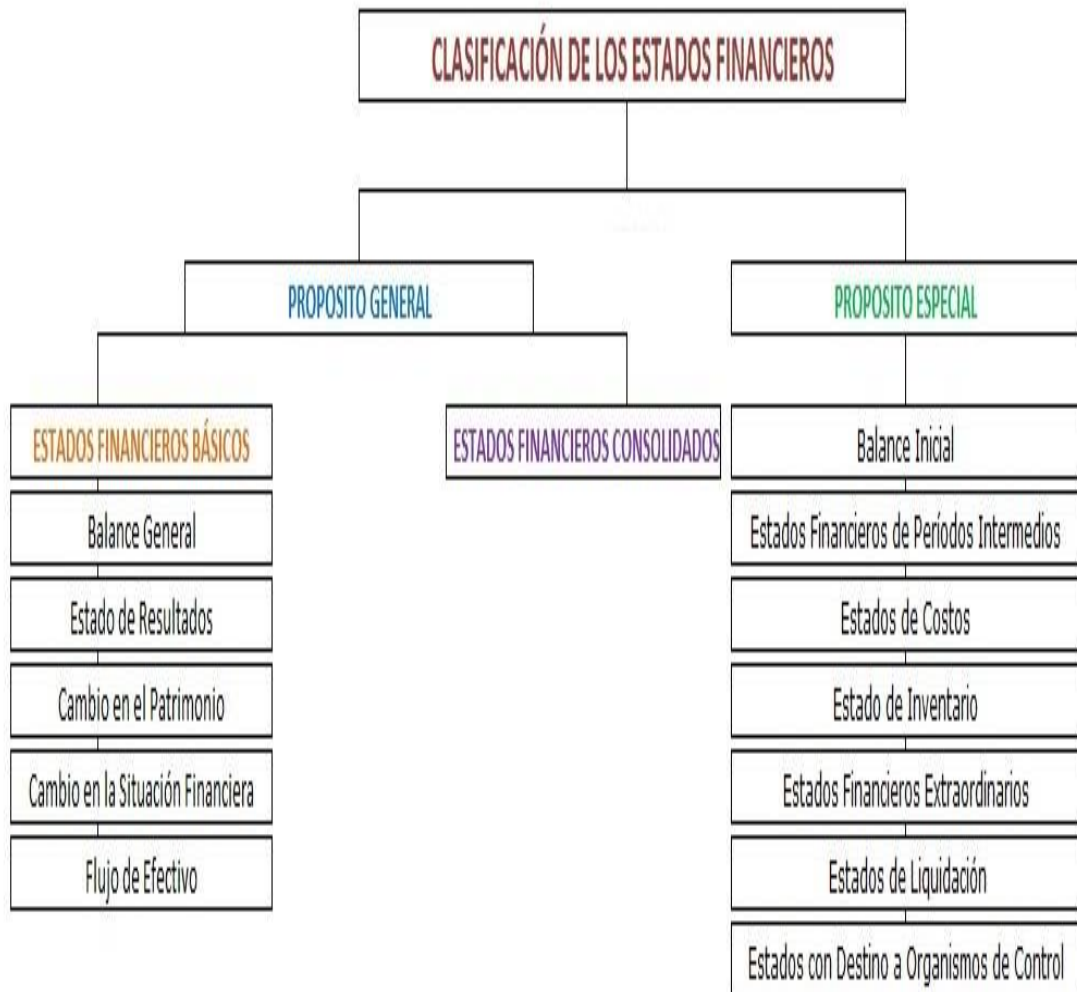
Proporcionar información relativa a las transacciones y demás eventos que sirva para predecir, comparar y evaluar la capacidad generadora de utilidades.

El propósito es examinar instrumentos de planeación y control para tomar buenas decisiones que aumenten el valor de la asociación Agrícola Ganadera Río Daule. Estos instrumentos no sólo servirán para evaluar la siembra, cosecha y producción, sino también permitirán conocer lo referente al proceso de planeación y establecer metas a cumplir

Características de los Estados Financieros

La indagación realizada en los estados financieros, es útil para la Asociación Agrícola Ganadera “Río Daule”, la misma que posee las siguientes características:

- Pertinencia
- Confiabilidad
- Aproximación a la realidad
- Esencialidad
- Neutralidad
- Integridad
- Verificabilidad
- Sistemática
- Comparabilidad
- Claridad
- Ingresos y Gastos

Registros.- El término registro o asiento contable hace referencia al ingreso de información que se realiza en los libros de contabilidad a fin de construir una bitácora de todos los movimientos económicos realizados por

un ente, bien sea persona natural o jurídica. En términos generales un registro contable es la representación de las transacciones que involucran el movimiento de los recursos del ente. (<https://definicion.de/registro-contable/>)

Es importante tener en cuenta que de acuerdo con norma contable de causación, las transacciones o hechos económicos realizados por todos los ente, deben ser reconocidos y registrados en el periodo en el que suceden, de forma cronológica y a más tardar en el mes siguiente al cual se realizaron las operaciones, con comprobantes debidamente soportados. (<https://definicion.de/registro-contable/>)

Con la adopción de las Normas Internacionales de Información Financiera La Asociación Agrícola Ganadera Río Daule, al momento de realizar sus registros contables, debe tener presente los siguientes aspectos:

- Reconocimiento
- Medición
- Presentación
- Revelación

FUNDAMENTACIÓN LEGAL

Constitución Política del Ecuador

Sección octava

Trabajo y seguridad social

Art. 33.- El trabajo es un derecho y un deber social, y un derecho económico, fuente de realización personal y base de la economía. El Estado garantizará a las personas trabajadoras el pleno respeto a su dignidad, una vida decorosa, remuneraciones y retribuciones justas y el desempeño de un trabajo saludable y libremente escogido o aceptado.

Art. 34.- El derecho a la seguridad social es un derecho irrenunciable de todas las personas, y será deber y responsabilidad primordial del Estado.

La seguridad social se regirá por los principios de solidaridad, obligatoriedad, universalidad, equidad, eficiencia, subsidiaridad, suficiencia, transparencia y participación, para la atención de las necesidades individuales y colectivas.

El Estado garantizará y hará efectivo el ejercicio pleno del derecho a la seguridad social, que incluye a las personas que realizan trabajo no remunerado en los hogares, actividades para el auto sustento en el campo, toda forma de trabajo autónomo y a quienes se encuentran en situación de desempleo.

Capítulo primero

Principios generales

Art. 276. - El régimen de desarrollo tendrá los siguientes objetivos:

1. Mejorar la calidad y esperanza de vida, y aumentar las capacidades y potencialidades de la población en el marco de los principios y derechos que establece la Constitución.
2. Construir un sistema económico, justo, democrático, productivo, solidario y sostenible basado en la distribución igualitaria de los beneficios del desarrollo, de los medios de producción y en la generación de trabajo digno y estable.
3. Fomentar la participación y el control social, con reconocimiento de las diversas identidades y promoción de su representación equitativa, en todas las fases de la gestión del poder público.
4. Recuperar y conservar la naturaleza y mantener un ambiente sano y sustentable que garantice a las personas y colectividades el acceso equitativo, permanente y de calidad al agua, aire y suelo, y a los beneficios de los recursos del subsuelo y del patrimonio natural.
5. Promover un ordenamiento territorial equilibrado y equitativo que integre y articule las actividades socioculturales, administrativas, económicas y de gestión, y que coadyuve a la unidad del Estado.

6. Proteger y promover la diversidad cultural y respetar sus espacios de reproducción e intercambio; recuperar, preservar y acrecentar la memoria social y el patrimonio cultural.

Sección primera

Formas de organización de la producción y su gestión

Art. 319.- Se reconocen diversas formas de organización de la producción en la economía, entre otras las comunitarias, cooperativas, empresariales públicas o privadas, asociativas, familiares, domésticas, autónomas y mixtas.

El Estado promoverá las formas de producción que aseguren el buen vivir de la población y desincentivará aquellas que atenten contra sus derechos o los de la naturaleza; alentará la producción que satisfaga la demanda interna y garantice una activa participación del Ecuador en el contexto internacional.

Sección tercera

Formas de trabajo y su retribución

Art. 333.- Se reconoce como labor productiva el trabajo no remunerado de auto sustento y cuidado humano que se realiza en los hogares El Estado promoverá un régimen laboral que funcione en armonía con las necesidades del cuidado humano, que facilite servicios, infraestructura y horarios de trabajo adecuados; de manera especial, proveerá servicios de cuidado infantil, de atención a las personas con discapacidad y otros necesarios para que las personas trabajadoras puedan desempeñar sus actividades laborales; e impulsará la corresponsabilidad y reciprocidad de hombres y mujeres en el trabajo doméstico y en las obligaciones familiares.

La protección de la seguridad social se extenderá de manera progresiva a las personas que tengan a su cargo el trabajo familiar no remunerado en el hogar, conforme a las condiciones generales del sistema y la ley.

Ley de la Economía Popular y Solidaria

Primera parte: de las formas de organización de la economía popular y solidaria.

Título Primero Normas Generales.

Capítulo Primero Marco Conceptual y Clasificación Economía Popular y Solidaria

Art.- 1.- Para efectos de la presente ley, entiende por economía popular y solidaria, al conjunto de formas colectivas de organización económica, auto gestionadas por sus propietarios que se asocian como trabajadores, proveedores, consumidores o usuarios, a fin de obtener ingresos o medios de vida en actividades orientadas por el buen vivir, sin fines de lucro o de acumulación de capital.

Se entiende por economía popular, el conjunto de organizaciones dedicadas a la producción de bienes y servicios destinados al autoconsumo o a su venta en el mercado, con el fin de, mediante el autoempleo, generar ingresos para la subsistencia de quienes la practican.

De las formas de organización

Art.- 2.- Son formas de organización económica sujetas a la presente ley las siguientes:

- a) Las organizaciones económicas constituidas por agricultores, artesanos o prestadores de servicios de idéntica o complementaria naturaleza, que se asocian libremente para fusionar sus recursos y capacidades, con el fin de producir, abastecerse o comercializar en común, distribuyendo equitativamente los beneficios obtenidos entre sus miembros, tales como las microempresas asociativas, asociaciones de producción de bienes o de servicios, asociaciones de consumidores, entre otras, que constituyen el Sector Asociativo.

Plan Nacional del Buen Vivir

Objetivo 9: Garantizar el trabajo digno en todas sus formas

Los principios y orientaciones para el Socialismo del Buen Vivir reconocen que la supremacía del trabajo humano sobre el capital es incuestionable. De esta manera, se establece que el trabajo no puede ser concebido como un factor más de producción, sino como un elemento mismo del Buen Vivir y como base para el despliegue de los talentos de las personas.

La Constitución establece de manera explícita que el régimen de desarrollo debe basarse en la generación de trabajo digno y estable, el mismo que debe desarrollarse en función del ejercicio de los derechos de los trabajadores (art. 276). Lo anterior exige que los esfuerzos de política pública, además de impulsar las actividades económicas que generen trabajo, garanticen remuneraciones justas, ambientes de trabajo saludables, estabilidad laboral y la total falta de discriminación. Una sociedad que busque la justicia y la dignidad como principios fundamentales no solamente debe ser evaluada por la cantidad de trabajo que genera, sino también por el grado de cumplimiento de las garantías que se establezcan y las condiciones y cualidades en las que se efectúe.

De la misma manera, las acciones del Estado deben garantizar la generación de trabajo digno en el sector privado, incluyendo aquellas formas de producción y de trabajo que históricamente han sido invisibilizadas y desvalorizadas en función de intereses y relaciones de poder. Tanto a nivel urbano como rural, muchos procesos de producción y de dotación de servicios se basan en pequeñas y medianas unidades familiares, asociativas o individuales, que buscan la subsistencia antes que la acumulación. Amparándose en la Constitución de la República (arts. 319 y 333).

VARIABLES DE INVESTIGACIÓN

Variable independiente: Un sistema de control de ingresos y egresos.

Mediante el uso de la Planilla de Excel para Control de Ingresos y Egresos se hará un seguimiento de los ingresos y egresos de la asociación Agrícola ganadera “Río Daule” de forma periódica, proyectando los valores totales al momento del registrar los valores monetarios, la misma que está disponible en el sitio web:

(<http://www.planillaexcel.com/planilla-de-excel-para-control-de-ingresos-y-egresos>).

Variable dependiente: Mejorará el control del efectivo de la Asociación Agrícola Ganadera “Río Daule”.

Este recurso es una aplicación web que busca ser una herramienta útil para la asociación, permitiendo el ingreso de información y su almacenamiento. Además, busca generar información resumida acerca de los procedimientos realizados, específicamente sobre los ingresos y gastos generados, aportando con información relevante para disminuir la confusión acerca de la rentabilidad de cada operación realizada, así como también entregando mayor control de sus operaciones a la comunidad.

DEFINICIONES CONCEPTUALES

Activo Corriente o Activo Circulante.- Es aquel activo líquido a la fecha de cierre del ejercicio, o convertible en dinero dentro de los doce meses siguientes. Con una mayor precisión terminológica. (Pérez, 2010)

Activo no Corriente o activo Fijo.- Bienes y derechos adquiridos con intención de que permanezcan en la empresa durante más de un año, que no se han adquirido con fines de venta; como maquinarias y bienes inmuebles. (Bonás 2017)

Análisis FODA.- Con esta herramienta conoceremos la situación actual de la Asociación Agrícola Ganadera “Río Daule”, permitiendo de esta manera

obtener un diagnóstico, en función de ello, tomaremos decisiones acordes con los objetivos y políticas de la Asociación.

Cargos por Servicio.- Valores que se cobran para cubrir el costo de servicios a personas o compañías.

Cartera.- Es la cantidad de dinero que sirve para las inversiones de la Asociación Agrícola Ganadera “Río Daule”.

Comprobantes de Ingresos.- son documentos que se usan para registrar las entradas de dinero de la organización, tales como: • créditos recibidos • ventas • cuotas sociales • aportes de capital • subsidios, etc.

(<https://www.monografias.com/>)

Evidencia: La evidencia consiste en una amplia variedad de información y datos que apoyan los informes elaborados. (Boynton, 1992)

Financiamiento de deudas.- Emitir bonos y otros tipos de instrumentos de deuda para financiar actividades de la asociación Agrícola Ganadera Río Daule para servir a la comunidad.

Ingreso.- Ingreso que recibe la asociación Agrícola Ganadera “Río Daule” por valores de producción o servicios prestados.

Liquidez.- Es la capacidad de dinero en efectivo con la que cuenta la Asociación Agrícola Ganadera “Río Daule” para ser retribuida en el siguiente periodo de la cosecha.

Pasivo exigible.- las deudas que la empresa posee frente a terceros y deben devolverse a proveedores, bancos u otros acreedores.
(<https://concepto.de/patrimonio/#ixzz5YrC36Wgx>)

Pasivo no exigible.- fondos propios propiedad de los titulares del Capital. Está formado por todas las partidas que han sido aportadas por los socios de una empresa (capital y reservas).

(<https://concepto.de/patrimonio/#ixzz5YrC36Wgx>)

Patrimonio proviene del latín patrimonium, y se refiere al conjunto de bienes que adquiere una persona por medio del título de propiedad correspondiente. (<https://concepto.de/patrimonio/#ixzz5YrC36Wgx>).

Variable dependiente: La variable dependiente (VD) es la que es afectada por la variable independiente (VI). Se trata del efecto, de lo que se mide (<https://www.lifeder.com/variables-dependiente-independiente/>)

Variable independiente (VI).- Es la que cambia o es controlada para ver sus efectos en la variable dependiente (VD).

(<https://www.lifeder.com/variables-dependiente-independiente/>)

CAPÍTULO III

MARCO METODOLÓGICO

PRESENTACIÓN DE LA EMPRESA

Evolución histórica de la Asociación Agrícola Ganadera Rio Daule

Planificación estratégica

Es una herramienta de la administración que permite asegurar las capacidades presentes y futuras de una organización o empresa, a partir del análisis de la propia situación interna y anticipando la evolución del entorno. Sintetiza los planes y programas de actuación, delimitados en el tiempo y en el espacio, expresados en términos objetivos, medibles y verificables, y cuantificados en término de costo, inversión y resultados.

Antecedentes de la organización

La Asociación Agrícola Ganadera “Rio Daule”, opera en el recinto Bahona, cantón Daule, en la provincia del Guayas. La Asociación posee personería jurídica del 30 de noviembre del 2007, ante el Ministerio de Agricultura, Ganadería, Acuacultura y pesca (MAGAP), mediante Acuerdo Ministerial No. 004 Actualmente la conforman 38 socios, dedicados principalmente a la producción de arroz.

La organización tiene como objetivo el reducir costos de producción, aumentar la calidad del producto, manejar el proceso del pilado de arroz que producen para aprovechar los derivados que se generen, y, comercializar directamente con un aliado comercial que le permita aumentar su rentabilidad actual por la venta del producto final.

Organigrama de la Asociación Agrícola Ganadera “Rio Daule”



Figura: 3.1

Fuente: Organigrama funcional de la Asociación Agrícola Ganadera “Rio Daule”

Al proyecto CADERS lo identifican como una oportunidad que les va permitir mejorar sus condiciones de vida, ya que con el acceso, los pequeños agricultores desean implantar cambios substanciales a la fase productiva, almacenamiento, comercialización y generación de derivados.

Direccionamiento estratégico

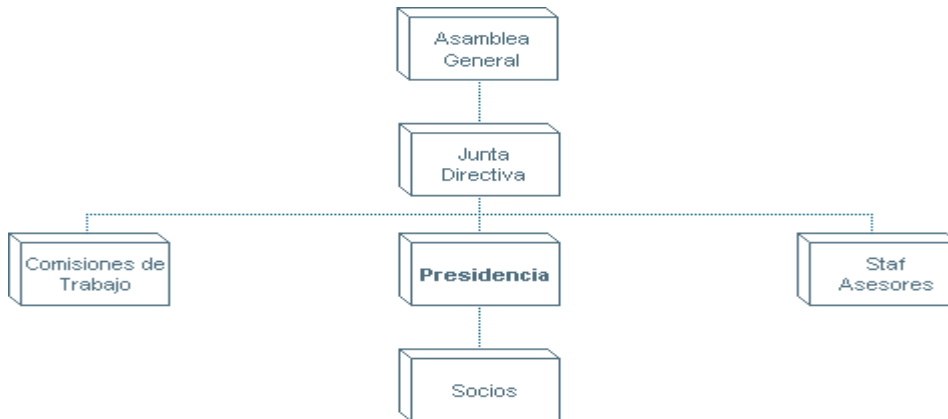
Constituye la orientación por la cual transitará la organización. Se compone de los principios y valores, misión, visión y objetivos estratégicos.

Principios y valores de la asociación

Son aquellos que establecen el conjunto de reglas que regulan el trabajo de la asociación Agrícola Ganadera Río Daule, con una filosofía organizacional y el marco de referencia que guía al accionar de los socios individualmente y en colectivo. La Asociación, ha formulado los siguientes principios y valores y se ha comprometido a practicarlos:

- Respeto
- Puntualidad
- Responsabilidad
- Decisión
- Orden
- Solidaridad

- Confianza
- Generosidad
- Honestidad
- Sinceridad
- Transparencia

Misión

Somos una empresa agrícola ganadera en crecimiento, que busca el equipamiento para la producción tecnificada, la capacitación de los socios, y su fortalecimiento, que le conduzca a adquirir una identidad propia de la empresa, con lo cual brindará apoyo integral a sus socios en el futuro.

Visión

Tener socios capacitados, aptos para dirigir su propia microempresa y unidad productiva, con tecnología eficiente y de calidad, con responsabilidad social, sin afectar al medio ambiente y su entorno.

Diagnostico situacional

Mediante el ejercicio FODA, la Asociación ha identificado el conjunto de factores internos y externos que, al interactuar con la organización, determinan, condicionan y regulan su comportamiento. A continuación se detallan las fortalezas, debilidades, oportunidades y amenazas identificadas por los socios y socias, y en el anexo uno se hace constar la priorización de cada una, en base al mayor o menor impacto que sobre la organización tienen.

Fortalezas

- Unión de los socios.
- Conocimiento del sector agrícola.
- Buena zona para la producción de arroz.
- Buena comunicación de los socios.
- Fácil acceso a las fuentes productivas.

- Buena fuente de agua.
- Creemos en nosotros mismos.
- Gran recurso humano.

Debilidades

- Falta de equipo de trabajo (en especial para la cosecha).
- Asistencia de técnica.
- Falta de semilla.
- Falta mercado seguro.
- Poca experiencia organizacional en proyectos y en planificación.
- No tener suficientes recursos en maquinarias, materiales agrícolas y tecnología de punta.
- Los socios no son propietarios de las tierras solo arriendan.
- No poseen suficientes recursos monetarios.

Oportunidades

- Proyectos CADERS que brinda oportunidad de asesoramiento y opción de nuevas herramientas de trabajo.
- Socios estratégicos en el mercado interno y externo.
- Acceso a crédito en la importación de insumos.
- Ampliar la cadena productiva.
- Identificar y acceder a asistencia técnica (CADERS) y del medio ambiente (INIAP).
- Nuevas tecnologías para producción y comercialización.
- Difundir la calidad de nuestro producto a nivel internacional.
- Creación de verdaderas políticas de estado a favor del sector agropecuario.

Amenazas

- Incertidumbre política provoca inestabilidad en los precios.
- Deterioro del medio ambiente afecta sensiblemente la producción.

- Mala calidad de insumos y precios altos.
- Comercialización no definida.
- Crédito inoportuno e insuficiente.
- Emigración campesina.

Destrezas

La Asociación Agrícola Ganadera “Río Daule” utiliza sistemas claros y precisos en su accionar, las mismas que están integradas en el siguiente orden:

- Impulsar el mejoramiento de las condiciones de vida de los miembros de la organización.
- Alcanzar y mantener desarrollo económico sostenido de la asociación “Río Daule”, fortaleciendo el área de producción y comercialización de sus productos, para lograr su capacidad de autogestión.

Objetivo estratégicos

- Acceder al Proyecto CADERS para beneficiarse del apoyo en tecnificación de la producción y capacitación de los socios de la asociación agrícola ganadera “Río Daule”.
- Implementar, ejecutar y evaluar procesos de capacitación y asistencia técnicas a los socios de la organización, en temas de mejoramiento de la producción primaria, abono orgánico, manejo de químicos fertilizantes-fungicidas y manejo empresarial de la organización.
- Integración de los asociados a los sistemas y beneficios que presta el Estado al sector agropecuario, aprovechando los convenios del Proyecto CADERS con el Banco de Fomento y otros proyectos, con la finalidad de acceder a créditos productivos.

- Realizar todas las acciones necesarias para disminuir los efectos negativos provocados por la deforestación y contaminación, que han provocado impactos negativos en el medio ambiente y la producción.
- Realizar todas las acciones necesarias para aumentar los canales de distribución directa del producto y evitar al intermediario en la venta de producción.

Implementación estratégica

Para implementar la estrategia, la organización ha establecido en los objetivos, en las políticas y se han asignados recursos, de tal manera que permite ejecutar las estrategias formuladas. para crear una estructura organizacional eficaz con un modelo de asociación comunitaria, modificar las actividades de comercialización, preparar presupuestos, elaborar sistemas de información y usarlos, así como vincular la remuneración de los empleados con los resultados de la organización.

Los miembros de la organización así como los dirigentes pondrán en práctica las estrategias formuladas. La etapa de implementación se suele considerar la más difícil de la planificación estratégica y requiere disciplina dedicación y sacrificio personales. La superación de la estrategia está en la capacidad de los directivos para motivar a todos sus miembros.

La implementación de la estrategia afecta a todos los miembros de la organización, tendrán que decidir la respuesta a preguntas como.

¿Cómo debemos hacer para poner en práctica las estrategias de la asociación que nos corresponde? El desafío de la implementación consiste en incitar a todos los miembros de la asociación para que trabajen con orgullo y entusiasmo a efecto de alcanzar los objetivos establecidos en el Plan Operativo.

Metas trazadas

La Asociación “Rio Daule” adquirió la máquina, también recibió créditos del BanEcuador y capacitación por medio de las Escuelas de Revolución

Agraria y otros programas del MAGAP, Estrategias metodologías y técnicas. Esta Asociación tiene su técnico de la ERA el cual nos enseña muchas actividades agrícolas y productivas.

Actividades programadas

Los socios tienen muchas actividades como por ejemplo, la hecha de biol, abono orgánico, preparación del suelo, examen de suelo, buena semilla y las aplicaciones de plaguicidas orgánicos.

Cronología de actividades

La Asociación Agrícola Ganadera "Río Daule" tiene un cronograma de trabajo de las maquinarias para cada socios también tiene otras actividades, la cría de patos, reproducción humus de lombriz y siembra de cereales y frutos.

Recurso

En la agrupación sus recursos son el agua del Rio Daule, la zona es productiva de arroz en toda época del año y un terreno no inundable y sin peligro de sequía.

Recursos económicos

El grupo se maneja con una caja de ahorro, los créditos del BanEcuador, aportaciones de los socios, la producción de las maquinarias y otras actividades que hace la asociación.

Recursos físicos

La asociación tiene dos tractores grandes, tres motocultores, un lote de terreno para la sede e inmobiliarios de oficina.

Recursos humanos

Esta Agrupación se formó con 32 socios y hoy consta con 38 socios y aspira aglomerar más agricultores para mejorar sus sistemas de vida y productivas para sus familias.

Tiempo

La Asociación Agrícola Ganadera “Rio Daule” se fundó el dos de junio del 2007, tiene hasta la actualidad 11 años y avanzada como institución y empresa mucho y agradecemos el Gobierno Nacional del Presidente de la República, al Ministerio de Agricultura, Ganadería, Acuacultura y Pesca, al CADERS y otras instituciones del MAGAP por hacer posible estos proyectos y sacar adelante al campesinado del Ecuador, porque el agro ya es de todos.

Diseño de la investigación

Enfoque cualitativo: En este capítulo se desarrollarán los aspectos fundamentales que nos proporcionan una metodología de investigación cualitativa que nos orientarán a comprender experiencias contables en el campo financiero, como es el sistema de control de ingresos y gastos en la Asociación agrícola ganadera Río Daule.

El proceso de indagación es inductivo, porque al consultar con los socios de la asociación sobre las nuevas propuestas del control de ingresos y egresos del efectivo, llegamos a la conclusión de que el sistema que se va a aplicar cumple con los requerimientos contables y tributarios que necesita la asociación.

La investigación cualitativa parte del supuesto básico de que el mundo social está construido con significados y símbolos, lo que implica la búsqueda de esta construcción y de sus significados a través de la experiencia de los sujetos (Strauss y Corbin, 2002; Ruiz J. I., 1999; Denzin y Lincoln, 1994; Taylor y Bogdan, 1987).

Enfoque cuantitativo.- En base a un informe documental obtenido a través del dialogo con los socios sobre las falencias del manejo de ingresos y gastos de la Asociación agrícola ganadera Río Daule nos fundamentamos en los aportes de Tamayo.

Consiste en el contraste de teorías ya existentes a partir de una serie de hipótesis surgidas de la misma, siendo necesario obtener una muestra, ya sea en forma aleatoria o discriminada, pero representativa de una población o fenómeno objeto de estudio.

La metodología cuantitativa utiliza la recolección y el análisis de datos para contestar preguntas de investigación y probar hipótesis establecidas previamente, y confía en la medición numérica, el conteo y frecuentemente el uso de estadística para establecer con exactitud patrones de comportamiento en una población. (Tamayo, 2007)

Tipos de investigación

Investigación descriptiva: El objetivo principal de la investigación descriptiva es demostrar los procesos de causa y efecto que ocasiona el registro de ingresos y de los egresos en la Asociación Agrícola Ganadera “Rio Daule”, como lo sustenta Arias (2012), “la investigación descriptiva consiste en la caracterización de un hecho, fenómeno, individuo o grupo, con el fin de establecer su estructura o comportamiento”.

Investigación explicativa: Según el autor (Arias, 2012), define: La investigación explicativa se encarga de buscar el porqué de los hechos mediante el establecimiento de relaciones causa-efecto. En este sentido, los estudios explicativos pueden ocuparse tanto de la determinación de las causas, como de los efectos, mediante la prueba de hipótesis, sus resultados y conclusiones constituyen el nivel más profundo de conocimientos.

A través de la investigación explicativa se podrá analizar, describir e interpretar el tema de estudio sobre el registro de los ingresos y de los

egresos, mediante el estudio del balance general y el balance de estado de resultados, para establecer mejoras en el control del efectivo de la Asociación Agrícola Ganadera “Río Daule”.

Correlacional: Según Tamayo, se refiere al “grado de relación (no causal) que existe entre dos o más variables.

La utilidad de este tipo de investigación es saber cómo se puede comportar un concepto o variable conociendo el comportamiento de otra u otras variables relacionadas. En el caso de que dos variables estén correlacionadas, ello significa que una varía cuando la otra también varía y la correlación puede ser positiva o negativa. Si es positiva quiere decir que sujetos con altos valores en una variable tienden a mostrar altos valores en la otra variable. (Tamayo, 1999)

Población y muestra

El universo de estudio para conocer el criterio de la propuesta de Mejoras al Registro de ingresos y egresos en la Asociación Agrícola ganadera “Río Daule”, fue dirigido a 38 socios, mediante un análisis documental.

Técnicas e instrumentos

Observación

Sierra y Bravo (1984), la definen como: “la inspección y estudio realizado por el investigador, mediante el empleo de sus propios sentidos, con o sin ayuda de aparatos técnicos, de las cosas o hechos de interés social, tal como son o tienen lugar espontáneamente”.

Análisis documental

Mediante información obtenida de los socios de la Asociación Agrícola ganadera “Río Daule”, para conocer su opinión sobre la aplicación de un sistema de control de ingresos y gastos del efectivo.

- Comprobantes de Ingreso

- Comprobantes de Egreso
- Catálogo de Cuentas
- Balances

Pasos o procedimientos de la investigación

Los procedimientos se estructuran en función de desarrollar los objetivos específicos:

Diagnosticar el estado actual del registro de los ingresos y de los egresos, y como estos se relacionan con el control del efectivo de la Asociación Agrícola Ganadera “Rio Daule”.

- Revisión del Catálogo de Cuentas
- Revisión del registro mensual de ingresos y egresos
- Revisión de los Estados Financieros que se emiten

Estructurar acciones de mejoras en el registro de ingresos y egresos que se han llevado a cabo durante el desarrollo de este proyecto de la Asociación Agrícola Ganadera “Rio Daule”.

CAPÍTULO IV

ANÁLISIS E INTERPRETACIÓN DE LOS RESULTADOS

Diagnosticar el estado actual del registro de los ingresos y de los egresos, y como estos se relacionan con el control del efectivo de la Asociación Agrícola Ganadera “Río Daule”.

- Revisión del Catálogo de Cuentas

En la Asociación Agrícola Ganadera “Río Daule”, no se cuenta con el instructivo del catálogo de cuentas, manual de procedimientos contables, solamente cuenta con un registro manual donde no se pueden controlar los ingresos y egresos, lo cual incide en la veracidad de las cifras financieras y funcionamiento de la asociación.

- Revisión del registro mensual de ingresos y egresos

Carece de todos los registros de ingresos, egresos, y controles del efectivo, no queda nada registrado sobre documentos de las actividades o transacciones que se realizaban durante la cosecha o producciones y prestación de servicios de la maquinaria de la Asociación.

- Revisión de los Estados Financieros que se emiten

Se evidencio que en la Asociación Agrícola Ganadera “Río Daule”. el Sistema Contable que utilizan es manual apoyándose en un sistema Computarizado comercial llamado ASIS XXI, el cual no está adaptado a la actividad agrícola, ganadera de la empresa, por lo tanto, no funciona de la manera correcta al aplicarse en la asociación.

En la Asociación Agrícola Ganadera “Río Daule”, el sistema contable utilizado su base devengado y los Principios de Contabilidad Generalmente Aceptados (PCGA), elaborando solamente el Balance General, Estado de Resultado y Flujo de Efectivo, no incluyendo el Estado de Variaciones en el Capital y Estados de Cambio en la Situación Financiera la cual incide al momento de tomar decisiones financieras.

Estructura de mejoras al registro de ingresos y egresos de la Asociación Agrícola Ganadera “Río Daule”.

Luego del diagnóstico realizado al procedimiento del registro de los ingresos y de los egresos que se realiza en la actualidad en la Asociación Agrícola Ganadera “Río Daule”, y en función de los resultados se puede diseñar el flujo de operaciones del sistema contable que se debe aplicar en dicha asociación.

Flujo de Operaciones del Sistema Contable de la Asociación Agrícola Ganadera “Río Daule”

En el sistema de contabilidad de la Asociación Agrícola Ganadera “Río Daule”, se establecen áreas de responsabilidad operativas, las que se determinan a continuación:

Comprobantes de ingresos y egresos.- Son documentos que elabora el encargado del departamento contable mediante el ingreso de datos al sistema, en donde se registran todas las operaciones que originan movimientos de dinero y valores, alimentan directamente a la contabilidad.

Los Comprobantes de ingreso son documentos fuentes, que se usan para registrar las entradas de dinero de la asociación deben ser numerados y autorizados por el SRI y detallar en forma clara y precisa el origen del ingreso. Deben tener además la fecha y estar firmados por el contador y el Presidente de la asociación, como forma de control, tales como:

- Créditos recibidos.

- Ventas
- Cuotas sociales
- Aportes de capital
- Subsidios, etc.

Los Comprobantes de Egresos son documentos que deben ser numerados y autorizados por el SRI, y se usan para registrar las salidas de dinero de la asociación, por los siguientes conceptos como son:

- Compras de materiales e insumos
- Pagos
- Cobranzas
- Créditos
- Reparaciones
- Pago de sueldos u honorarios
- Viáticos, etc.

					Comprobante de Ingreso	
					minerva 20-14 No.	
Ciudad	Fecha	D	M	A	No.	
Recibido de					\$	
Dirección						
La suma de (en letras) PESOS						
Por concepto de						
Cheque No.	Banco	Sucursal			Efectivo <input type="checkbox"/>	
Código P.U.C.	Cuenta	Débitos	Créditos	Firma y sello		
				C.C. <input type="checkbox"/> M.T. <input type="checkbox"/> No.		
				Fecha de recibido	D	M A
NORMAS: § 0284 y 0289 Nuevo Código de Comercio						
forma minerva 20-14 Diseñada y actualizada según la Ley © por 2015 REV. 08-2000						

Figura 3.2. Comprobante de Ingreso
Fuente: Forma Minerva

			COMPROBANTE DE EGRESO No.	
CIUDAD Y FECHA :			POR \$	
PAGADO A :				
POR CONCEPTO DE :				
LA SUMA DE (EN LETRAS)				
CUENTA	DEBITOS	CREDITOS	CHEQUE N°	BANCO
			SUCURSAL	EFFECTIVO
			FIRMA Y SELLO DEL BENEFICIARIO	
ELABORADO	APROBADO	CONTABILIZADO	C.C. / NIT.	

Figura 3.3. Comprobante de egreso
Fuente: Forma Minerva

Procedimientos a realizar en los ingresos y egresos:

- Al pagar la compra de materiales se tiene que llenar un Comprobante de Egreso.
- Al recibir dinero de una cuota social o de una transacción se tiene que llenar un Comprobante de Ingreso.
- Al ingresar efectivo producto de una venta se llena un Comprobante de ingreso.
- Al entregar dinero para viáticos y movilizaciones se elabora un Comprobante de Egreso.

Libro Compras.- En este libro se registran todas las compras realizadas en el mes, factura por factura, además de las Notas de Débitos o Créditos recibidas según corresponda. Permite determinar al final del período, el total del IVA por compras para confeccionar el formulario N° 104 A del IVA. Al finalizar cada mes el contador debe centralizar este libro, debiendo clasificar las compras de acuerdo al siguiente criterio: si son cuentas de inventario, activo realizable (siembras o productos en proceso), activo fijo o cuentas de gastos de administración.

Como ejemplo tenemos: Observación: De acuerdo al Reglamento de contabilidad Agrícola, todas las compras o adquisiciones de plantas, semillas, abonos, pesticidas, etc. que se utilicen en la producción, deben tratarse como partidas del activo realizable o circulante. Libro de Ventas: En este libro se registran todas las ventas efectuadas en el mes, que pueden ser de dos tipos:

- Las ventas directas al consumidor, que se efectúan a través de las boletas de venta, debiendo registrarse totales por día, con indicación del primer y último número de dicho documento.
- Las ventas realizadas a distribuidores, con facturas de venta, tienen que ser registradas con los documentos respectivos, además de las notas de Débito o Créditos cuando se lo requiera. Una vez por semana, el contador debe cuadrar este libro, para determinar qué productos se han vendido y en qué cantidad y contabilizar el costo de venta de dichos productos, de acuerdo con los registros de existencias. Como ejemplo tenemos:

FECHA	DETALLE	PARC.	DEBE	HABER
2017/08/01	Cientes por cobrar Venta de arroz Por venta de arroz flor		\$ 5,900.00	\$5,900,00
	TOTAL			

Cuadro 4.1. Contabilización de las ventas
Fuente: Asociación Agrícola Ganadera Río Daule

Se registra en cada factura o boleta un detalle del producto vendido y la cantidad, como la asociación tiene más de 5 trabajadores, lleva un libro para controlar los sueldos o bien honorarios de la asociación Agrícola Ganadera “Río Daule”.

Control de ingresos y egresos:

Para el control de estas cuentas se llevará un documento mediante el cual se registrarán los movimientos de los ingresos y egresos. Si al final del mes, se observa que los ingresos son mayores a los egresos, se genera una utilidad, los mismos que podrán ser invertidos en insumos o materiales que se requieran para la asociación y caso contrario si obtuviéramos una pérdida se realizarían préstamos a instituciones bancarias para afrontar los gastos.

En el sistema que manejará la asociación a través de la plantilla de Excel para Control de ingresos y gastos se va a encontrar una manera simple de poder llevar el seguimiento de sus erogaciones a un nivel muy detallado.

Con este sistema se aplicará una plantilla donde se podrá hacer un seguimiento de los gastos e ingresos de manera diaria, proyectando los valores al momento de registrar los conceptos de la Asociación Agrícola Ganadera "Río Daule" de manera diaria, arrojando los valores totales al momento del registrar los conceptos.

Características de la planilla

- Se obtiene valores totales de los ingresos y egresos.
- Tiene un control de reporte que muestra a nivel diario, semanal y mensual de los saldos, así como un gráfico.
- Se registran los gastos mes a mes por categoría y subcategoría asociada.
- Cada mes arroja el gasto total, el gasto máximo y el mínimo.
- Posee una hoja reporte donde estarán los valores de cada categoría y subcategoría por mes.
- Obtiene totales y porcentaje de gasto con apertura por categoría a nivel anual.
- Tiene una alerta de control de calidad que nos advierte cuando los totales no coinciden

- Esta planilla es sólo para sistema operativo Windows, Excel 2010, 2013 y 2016.

Total Mes de Enero = \$0,00
Gasto Máximo = \$0,00
Gasto Mínimo = \$0,00

CATEGORÍA ▾	SUBCATEGORÍA ▾	FECHA ▾	DETALLE ▾	IMPORTE ▾

Cuadro 4.2 Gastos mensuales
Fuente:<http://www.planillaexcel.com/planilla-de-excel-para-control-de-ingresos-y-egresos>

CONCLUSIONES

1. Se evidencio que en la Asociación Agrícola Ganadera “Río Daule”. el Sistema Contable que utilizan es manual apoyándose en un sistema Computarizado comercial llamado ASIS XXI, el cual no está adaptado a la actividad agrícola, ganadera de la empresa, por lo tanto, no funciona de la manera correcta al aplicarse en la entidad.
2. En la Asociación Agrícola Ganadera “Río Daule”, el sistema contable utilizado su base devengado y los Principios de Contabilidad Generalmente Aceptados (PCGA), elaborando solamente el Balance General, Estado de Resultado y Flujo de Efectivo, no incluyendo el Estado de Variaciones en el Capital y Estados de Cambio en la Situación Financiera la cual incide al momento de tomar decisiones financieras.
3. En la Asociación Agrícola Ganadera “Río Daule”, no se cuenta con el instructivo del catálogo de cuentas, manual de procedimientos contables, manual de organización y funciones, solamente cuenta con catálogo, el cual incide en la veracidad de las cifras financieras y funcionamiento de la asociación.
4. Se valora que el Sistema Contable que se lleva a cabo en la entidad, es deficiente, pues presenta diversos aspectos que afectan a la funcionalidad, tanto en sus registros de operaciones como en la parte administrativa, se debería completar los elementos del Sistema Contable que le faltan para fortalecer sus operaciones.

RECOMENDACIONES

1. Que la Asociación Agrícola Ganadera “Río Daule”, obtenga un Sistema Contable Computarizado acorde a la actividad agrícola - ganadera a la que se dedica para obtener registros oportunos de sus operaciones contables.
2. Que la Asociación Agrícola Ganadera “Río Daule” complete los informes financieros, Estado de Variaciones en el Capital Contable y el Estado de Cambio en la Situación Financiera, elaborándolos para mejoras en la toma de decisiones.
3. Que la Asociación Agrícola Ganadera “Río Daule”, elabore los elementos del sistema contable que le hace falta como Guía Contabilizadora, Manual de Procedimientos, Manual de Organización y Funciones para fortalecer el funcionamiento de la entidad y sus operaciones contables.
4. Que en la Asociación Agrícola Ganadera “Río Daule”, se debe tomar en cuenta las debilidades encontradas para obtener mejores resultados, de acuerdo a su funcionalidad, y así mismo, información más precisa y confiable al momento que los socios deban tomar decisiones, para que continúen con sus funciones operando de manera eficiente.

BIBLIOGRAFÍA

Anthony, Robert N. La contabilidad en la administración de empresas, texto y casos. México, Editorial Limusa, Noriega Editores, 1995, 717 pp.

Brito, García y González. (2012)Diseño de un sistema de costo estándar en unidad empresarial básica pág. 161.

CARE (2008) Manual de Engorde y Comercialización del Ganado. Código tributario de la república de Nicaragua (2008) Pág. 12

Chiavenato (2007) Administración de recursos humanos México DF MC Graw Hill Interamericana 8 VA Edición Pág. 699

Guajardo. (2005) Contabilidad Para No Contadores. MéxicoDF: MC Graw Hill Interamericana 2 da edición pág. 441.

Guajardo. (2005). Fundamentos de Contabilidad. MéxicoDF: MC GRAW Hill interamericana 5ta edición pág. 582.

Lara. (2004). primer curso de contabilidad. México DF: Trillas 19 va edición pág. 250

Martínez, E. (1998). Etapas para diseñar un sistema de control administrativo. Recuperado el 29 de junio de 2007.

Méndez, C. (2006) Metodología. Diseño y desarrollo del proceso de investigación. (4ª. Edición). Colombia: Limusa.

Mercado. (2008). Administración Aplicada. México DF: Limusa S.A, 2 DA edición pág.570. Mora. (2015). EUMED:

Moreno Fernández, Joaquín. **Contabilidad intermedia 2**. Serie Contabilidad Financiera, número 3. México, Editorial Instituto Mexicano de Contadores Públicos, AC, 1994, 384 pp.

Moreno Fernández, Joaquín. **Contabilidad intermedia 1**. Serie Contabilidad Financiera, número 2. México, Editorial Instituto Mexicano de Contadores Públicos, AC, 1996, 208 pp.

Narváez A Y Narváez J. (2005). Contabilidad de Costos I. Managua, Nicaragua: Ediciones A.N.

Narváez A y Narváez J. (2006). Contabilidad Managua, Nicaragua Ediciones A.N.

Narváez A y Narváez J. (2007). Contabilidad II. Managua-Nicaragua: Ediciones AN.

Pérez, A. (2006) Causas que afectan la comunicación efectiva en la gestión administrativa de la mediana empresa familiar. (Tesis) Guatemala: Universidad Atlantic International.

Pérez y Lanza. (2014). Manuales de procedimientos y el control interno: una necesidad interrelación en observatorio de la economía. Robbins, S. y Coulter, M. (1996). Administración, 5ta edición, PrenticeHall, México.

Rodas, M. (2005). Control administrativo de órdenes de trabajo en un taller de enderezado y pintura. (Tesis) Guatemala: Universidad Rafael Landívar.

Stoner, J., Freeman, R. y Gilbert, D. (1996) Administración. (6ª. Edición). México: Prentice-Hall Hispanoamericana, S.A.

Terry, G. y Franklin, S. (1999). Principios de administración. México: Editorial Continental.

ANEXOS

CLÁUSULA DE AUTORIZACIÓN PARA LA PUBLICACIÓN DE TRABAJOS DE TITULACIÓN

Yo, Huayamave Méndez Jhon Henry en calidad de autor con los derechos patrimoniales del presente trabajo de titulación Propuesta de mejoras al registro de ingresos y egresos en la asociación agrícola ganadera Rio Daule, de la modalidad de Semipresencial realizado en el Instituto Superior Tecnológico Bolivariano de Tecnología como parte de la culminación de los estudios en la carrera de Tecnología en Contabilidad y Auditoría, de conformidad con el Art. 114 del CÓDIGO ORGÁNICO DE LA ECONOMÍA SOCIAL DE LOS CONOCIMIENTOS, CREATIVIDAD E INNOVACIÓN, reconozco a favor de la institución una licencia gratuita, intransferible y no exclusiva para el uso no comercial del mencionado trabajo de titulación, con fines estrictamente académicos.

Asimismo, autorizo al Instituto Superior Tecnológico Bolivariano de Tecnología para que digitalice y publique dicho trabajo de titulación en el repositorio virtual de la institución, de conformidad a lo dispuesto en el Art. 144 de la LEY ORGÁNICA DE EDUCACIÓN SUPERIOR

Huayamave Méndez Jhon Henry
Nombre y Apellidos del Autor
N° de Cédula: 0910518794

.....
Firma





Factura: 001-002-000022386



20190906001D00006

DILIGENCIA DE RECONOCIMIENTO DE FIRMAS N° 20190906001D00006

Ante mí, NOTARIO(A) LUISA CORINA BUESTAN CHAVEZ de la NOTARÍA PRIMERA , comparece(n) JHON HENRRY HUAYAMAVE MENDEZ portador(a) de CÉDULA 0910518794 de nacionalidad ECUATORIANA, mayor(es) de edad, estado civil CASADO(A), domiciliado(a) en DAULE, POR SÚS PROPIOS DERECHOS en calidad de COMPARECIENTE; quien(es) declara(n) que la(s) firma(s) constante(s) en el documento que antecede CLÁUSULA DE AUTORIZACIÓN PARA LA PUBLICACIÓN DE TRABAJOS DE TITULACIÓN SUSCRITA POR JHON HENRRY HUAYAMAVE MENDEZ, es(son) suya(s), la(s) misma(s) que usa(n) en todos sus actos públicos y privados, siendo en consecuencia auténtica(s), para constancia firma(n) conmigo en unidad de acto, de todo lo cual doy fe. La presente diligencia se realiza en ejercicio de la atribución que me confiere el numeral noveno del artículo dieciocho de la Ley Notarial -. El presente reconocimiento no se refiere al contenido del documento que antecede, sobre cuyo texto esta Notaría, no asume responsabilidad alguna. – Se archiva un original. DAULE, a 4 DE ENERO DEL 2019, (14:30).

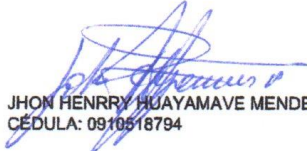

JHON HENRRY HUAYAMAVE MENDEZ
CÉDULA: 0910518794

NOTARIO(A) LUISA CORINA BUESTAN CHAVEZ
NOTARÍA PRIMERA DEL CANTÓN DAULE



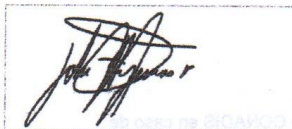
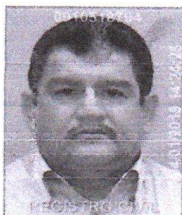

CERTIFICADO DIGITAL DE DATOS DE IDENTIDAD



Número único de identificación: 0910518794

Nombres del ciudadano: HUAYAMAVE MENDEZ JHON HENRRY

Condición del cedulado: CIUDADANO

Lugar de nacimiento: ECUADOR/GUAYAS/DAULE/DAULE

Fecha de nacimiento: 14 DE MARZO DE 1967

Nacionalidad: ECUATORIANA

Sexo: HOMBRE

Instrucción: SUPERIOR

Profesión: CONTADOR

Estado Civil: CASADO

Cónyuge: FERNANDEZ BUENO PAHOLA CLARIBEL

Fecha de Matrimonio: 11 DE MARZO DE 1989

Nombres del padre: HUAYAMAVE SAN LUCAS VICTOR

Nacionalidad: ECUATORIANA

Nombres de la madre: MENDEZ ALVARADO FRANCISCA

Nacionalidad: ECUATORIANA

Fecha de expedición: 27 DE AGOSTO DE 2015

Condición de donante: NO DONANTE

Información certificada a la fecha: 4 DE ENERO DE 2019

Emisor: ANGIE MAYLING CASTRO PROAÑO - GUAYAS-DAULE-NT 1 - GUAYAS - DAULE

N° de certificado: 190-186-44733



190-186-44733

Ing. Jorge Troya Fuertes
Director General del Registro Civil, Identificación y Cedulación
Documento firmado electrónicamente





CERTIFICADO DIGITAL DE DATOS DE IDENTIDAD

INFORMACIÓN ADICIONAL DEL CIUDADANO

NUI: 0910518794

Nombre: HUAYAMAVE MENDEZ JHON HENRRY



1. Información referencial de discapacidad:

Mensaje: LA PERSONA NO REGISTRA DISCAPACIDAD

1.- La información del carné de discapacidad es consultada de manera directa al Ministerio de Salud Pública - CONADIS en caso de inconsistencias acudir a la fuente de información

Información certificada a la fecha: 4 DE ENERO DE 2019

Emisor: ANGIE MAYLING CASTRO PROAÑO - GUAYAS-DAULE-NT 1 - GUAYAS - DAULE

N° de certificado: 194-186-44750



194-186-44750



[Faded signature]



REPÚBLICA DEL ECUADOR
DIRECCIÓN GENERAL DE REGISTRO CIVIL
IDENTIFICACIÓN Y CEDULACIÓN

CÉDULA DE CIUDADANA
Nº. 091051879-4

HUAYAMAVE MENDEZ JHON HENRRY
APELLIDOS Y NOMBRES
LUGAR DE NACIMIENTO: **GUAYAS DAULE DAULE**
FECHA DE NACIMIENTO: **1967-03-14**
NACIONALIDAD: **ECUATORIANA**
SEXO: **M**
ESTADO CIVIL: **CASADO**
PAHOLA CLARIBEL FERNANDEZ BUENO







INSTRUCCIÓN SUPERIOR **PROFESIÓN / OCUPACIÓN CONTADOR** E333311222

HUAYAMAVE SAN LUCAS VICTOR
APELLIDOS Y NOMBRES DEL PADRE
MENDEZ ALVARADO FRANCISCA
APELLIDOS Y NOMBRES DE LA MADRE
LUGAR Y FECHA DE EXPEDICIÓN:
DAULE
2015-08-27
FECHA DE EXPIRACIÓN:
2025-08-27

DAULE





CERTIFICADO DE VOTACIÓN
4 DE FEBRERO 2018

043 JUNTA No
043 - 375 NÚMERO
0910518794 CÉDULA

HUAYAMAVE MENDEZ JHON HENRRY
APELLIDOS Y NOMBRES

GUAYAS PROVINCIA
DAULE CANTÓN
DAULE PARROQUIA

CIRCUNSCRIPCIÓN:
ZONA:

REFERENDUM Y CONSULTA POPULAR 2018

CIUDADANA (O)

ESTE DOCUMENTO ACREDITA QUE USTED
SUTRAGO EN EL REFERENDUM Y
CONSULTA POPULAR 2018

ESTE CERTIFICADO SIRVE PARA TODOS
LOS TRÁMITES PÚBLICOS Y PRIVADOS

Héctor Rosaymanc
PRESIDENTE DE LA JURY



CERTIFICO QUE LA ANTERIOR FOTOCOPIA
EN 03 FOJAS ES IGUAL AL ORIGINAL
QUE SE PRESENTO PARA SU CONSTATAción.

DAULE, 04 DE 03 DE 2018



Dra. Luisa Buestan Chávez
NOTARIA PRIMERA DEL
CANTÓN DAULE



CERTIFICACIÓN DE ACEPTACIÓN DEL CEGESCIT

En calidad de colaborador del Centro de Gestión de la Información Científica y Transferencia de Tecnológica (CEGESCIT) nombrado por el Consejo Directivo del Instituto Superior Tecnológico Bolivariano de Tecnología

CERTIFICO:

Que el trabajo ha sido analizado por el URKUND y cumple con el nivel de Coincidencias permitidas según fue aprobado en el **REGLAMENTO PARA LA UTILIZACIÓN DEL SISTEMA ANTIPLAGIO INSTITUCIONAL EN LOS PROYECTOS DE INVESTIGACIÓN Y TRABAJOS DE TITULACIÓN Y DESIGNACIÓN DE TUTORES del ITB.**

Luis Alberto Abad  *Luis Alberto Abad*

Nombre y Apellidos del Colaborador: **ITB** **HOLIVARIANO** **DE TECNOLOGIA** **CEGESCITT** Firma

CEGESCYT



INSTITUTO SUPERIOR TECNOLÓGICO

BOLIVARIANO DE TECNOLOGÍA

CERTIFICACIÓN DE LA ACEPTACIÓN DE LA TUTORA

En mi calidad de Tutora del Proyecto de Investigación, nombrado por el Consejo Directivo del Instituto Superior Tecnológico Bolivariano de Tecnología.

CERTIFICO:

Que he analizado el proyecto de investigación con el tema: **“PROPUESTA DE MEJORAS AL REGISTRO DE INGRESOS Y EGRESOS EN LA ASOCIACIÓN AGRÍCOLA GANADERA RÍO DAULE”** y el problema de investigación se refiere a: **¿ Cómo mejorar el registro de los ingresos y egresos para el control del efectivo de la Asociación Agrícola Ganadera “Rio Daule”, ubicada en el cantón Daule de la provincia del Guayas, durante el periodo 2017?, presentado por Huayamave Méndez Jhon Henry** como requisito previo a la aprobación y desarrollo de la investigación para optar por el título de:

TECNÓLOGO EN CONTABILIDAD Y AUDITORÍA

El mismo cumple con los requisitos establecidos en el orden metodológico científico- académico, además de constituir un importante tema de investigación.

Egresado:

Huayamave Méndez Jhon Henry

PhD. Elena Tolozano Benites