



**INSTITUTO SUPERIOR TECNOLÓGICO BOLIVARIANO
DE TECNOLOGÍA**

**PROYECTO DE INVESTIGACION PREVIO A LA OBTENCIÓN DEL
TÍTULO DE**

TECNÓLOGA EN CONTABILIDAD Y AUDITORÍA

TEMA:

**INCIDENCIA DE LA INADECUADA PROYECCIÓN DE INGRESOS Y
GASTOS EN EL PROCESO DE PREPARACIÓN Y EJECUCIÓN DEL
PRESUPUESTO ANUAL DE LA JUNTA DE BENEFICENCIA DE
GUAYAQUIL.**

Autora:

VIOLETA LEONOR JURADO RIVADENEIRA

Tutor:

EC. CARLOS LUIS RIVERA F. PHD

Guayaquil, Ecuador

2017

DEDICATORIA

A Dios.

Por haberme dado su infinita sabiduría, bondad y amor para llegar a este momento tan importante de mi formación como profesional.

A mi padre Francisco Jurado.

Por los ejemplos de perseverancia y constancia que lo caracterizaron, por haberme apoyado en todo momento, por sus consejos, sus valores, por la motivación constante que me ha permitido ser una persona de bien, pero más que nada, por su amor mostrado para salir adelante y estoy segura que este momento es especial y de mucho orgullo para él ya que su sueño fue que yo tenga una profesión.

A mi hija Roxanna Júpiter.

Por su apoyo incondicional para dar por terminado mí proyecto de tesis.

Jurado Rivadeneira Violeta Leonor
C.I. 0916870355

AGRADECIMIENTO

Una gran expresión de gratitud para mis distinguidos maestros, en especial a mi tutor de tesis. **EC. CARLOS LUIS RIVERA F. PHD** que con su dedicación y nobleza expandieron mis conocimientos para dar por terminado mi proyecto.

Jurado Rivadeneira Violeta Leonor

C.I. 0916870355



INSTITUTO SUPERIOR TECNOLÓGICO BOLIVARIANO DE TECNOLOGÍA

CERTIFICACIÓN DE LA ACEPTACIÓN DEL TUTOR

En mi calidad de Tutor del Proyecto de Investigación, nombrado por el Consejo Directivo del Instituto Superior Tecnológico Bolivariano de Tecnología.

CERTIFICO:

Que he analizado el proyecto de investigación con el tema: **“Incidencia de la inadecuada proyección de ingresos y gastos en el proceso de preparación y ejecución del presupuesto anual de la Junta de Beneficencia de Guayaquil”**, presentado como requisito previo a la aprobación y desarrollo de la investigación para optar por el título de:

TECNÓLOGA EN CONTABILIDAD Y AUDITORÍA

El problema de investigación se refiere a: ¿Qué incidencia tiene la inadecuada proyección de ingresos y gastos en el proceso de preparación y ejecución del presupuesto anual de la Junta de Beneficencia de Guayaquil periodo 2017?

El mismo que considero debe ser aceptado por reunir los requisitos legales y por la importancia del tema:

Presentado por la Egresada:

Jurado Rivadeneira Violeta Leonor

Tutor:

Ec. Carlos Luis Rivera F. PhD



CLÁUSULA DE AUTORIZACIÓN PARA LA PUBLICACIÓN DE TRABAJOS DE TITULACIÓN

Yo, Jurado Rivadeneira Violeta Leonor en calidad de autor(a) con los derechos patrimoniales del presente trabajo de titulación *Incidencia de la inadecuada proyección de ingresos y gastos en el proceso de preparación y ejecución del presupuesto anual de la Junta de Beneficencia de Guayaquil* realizado en el Instituto Superior Tecnológico Bolivariano de Tecnología como parte de la culminación de los estudios en la carrera de *TECNÓLOGA EN CONTABILIDAD Y AUDITORÍA*, de conformidad con el *Art. 114 del CÓDIGO ORGÁNICO DE LA ECONOMÍA SOCIAL DE LOS CONOCIMIENTOS, CREATIVIDAD E INNOVACIÓN* reconozco a favor de la institución una licencia gratuita, intransferible y no exclusiva para el uso no comercial del mencionado trabajo de titulación, con fines estrictamente académicos.

Asimismo, autorizo/autorizamos al Instituto Superior Tecnológico Bolivariano de Tecnología para que digitalice y publique dicho trabajo de titulación en el repositorio virtual de la institución, de conformidad a lo dispuesto en el *Art. 144 de la LEY ORGÁNICA DE EDUCACIÓN SUPERIOR*.

Jurado Rivadeneira Violeta Leonor

Nombre y Apellidos del Autor

Firma

No. de cedula: **0916870355**

CERTIFICACIÓN DE ACEPTACIÓN DEL CEGESCIT

En calidad de colaborador del Centro de Gestión de la Información Científica y Transferencia de Tecnológica (CEGESCIT) nombrado por el Consejo Directivo del Instituto Superior Tecnológico Bolivariano de Tecnología.

CERTIFICO:

Que el trabajo ha sido analizado por el URKUND y cumple con el nivel de coincidencias permitido según fue aprobado en el *REGLAMENTO PARA LA UTILIZACIÓN DEL SISTEMA ANTIPLAGIO INSTITUCIONAL EN LOS PROYECTOS DE INVESTIGACIÓN Y TRABAJOS DE TITULACIÓN Y DESIGNACIÓN DE TUTORES del ITB.*

Nombre y Apellidos del Colaborador
CEGESCIT

Firma



**INSTITUTO SUPERIOR TECNOLÓGICO
BOLIVARIANO DE TECNOLOGÍA**

TECNOLOGÍA EN CONTABILIDAD Y AUDITORÍA

Proyecto de investigación previo a la obtención del título de: Tecnóloga en Contabilidad y Auditoría.

Tema

“Incidencia de la inadecuada proyección de ingresos y gastos en el proceso de preparación y ejecución del presupuesto anual de la Junta de Beneficencia de Guayaquil”

Autora: Violeta Leonor Jurado Rivadeneira

Tutor: Mg. Rivera Carlos Luis

RESUMEN

El presente estudio se desarrolló en el área contable de la Junta de Beneficencia de Guayaquil, ante la necesidad de realizar un análisis sobre la incidencia de la inadecuada proyección de ingresos y gastos en el proceso de preparación y ejecución del presupuesto anual, problemática que afecta considerablemente los objetivos y metas que se plantea la Junta de Beneficencia al inicio de cada periodo.

Es por lo antes expuesto que con la finalidad de conocer el objeto de estudio de la investigación, se realiza una fundamentación teórica del presupuesto, asumiéndose varios referentes teóricos que nos permitieron conocer como ha sido abordado esta problemática a partir de deferentes situación y características.

Para aportarle un mayor grado de cientificidad a la investigación, se asumieron los estudios de campo, explicativos y no experimental y dentro de los métodos utilizados, se determinó la población y la muestra objeto de estudio del trabajo.

Para el diagnóstico de la situación actual se aplicó como instrumento de recolección de datos, la encuesta, la cual arrojó resultados significativos que validaron la problemática descrita en el trabajo y la solución que se le dio a la misma.

INGRESOS

GASTOS

PRESUPUESTO



**INSTITUTO SUPERIOR TECNOLÓGICO
BOLIVARIANO DE TECNOLOGÍA**

TECNOLOGÍA EN CONTABILIDAD Y AUDITORÍA

Proyecto de investigación previo a la obtención del título de: Tecnóloga en
Contabilidad y Auditoría.

Tema

“Incidencia de la inadecuada proyección de ingresos y gastos en el proceso
de preparación y ejecución del presupuesto anual de la Junta de
Beneficencia de Guayaquil”

Autora: Violeta Leonor Jurado Rivadeneira

Tutor: Mg. Rivera Carlos Luis

ABSTRACT

The present study was developed in the accounting area of the Welfare Board of Guayaquil, before the need to carry out an analysis on the incidence of the inadequate projection of income and expenses in the preparation and execution process of the annual budget, a problem that considerably affects The objectives and goals proposed by the Charity Board at the beginning of each period.

It is for the foregoing that in order to know the object of study of research, a theoretical foundation of the budget is made, assuming several theoretical references that allowed us to know how this problem has been addressed from different situations and characteristics.

In order to provide a greater degree of scientificity to the research, the field studies, explanatory and not experimental, were assumed and, within the methods used, the population and the sample object of work study were determined.

For the diagnosis of the current situation, the survey was applied as an instrument for data collection, which yielded significant results that validated the problem described in the work and the solution that was given to it.

INCOME

EXPENSES

BUDGET

ÍNDICE GENERAL

Contenidos:	Páginas:
Carátula	
Dedicatoria	i
Agradecimiento	ii
Certificación del Tutor	iii
Certificación de Firma	iv
Certificación de Aceptación del CEGESCIT	
Resumen	v
Abstract	vii
Índice General	ix
Índice de Tabla	x
Índice de Gráficos	xi
Índice de Cuadros	xii

CAPÍTULO I EL PROBLEMA

Planteamiento del problema	1
Ubicación del problema en un contexto	1
Situación conflicto	2
Delimitación del problema	3
Formulación del problema	4
VARIABLES DE INVESTIGACIÓN	4
Evaluación del problema	4
Objetivos de la investigación	5
Objetivo general	5
Objetivos específicos	6
Justificación e importancia	6

CAPÍTULO II MARCO TEÓRICO

FUNDAMENTACION TEORICA	
Antecedentes históricos	8
Antecedentes referenciales	15
Fundamentación legal	18
DEFINICIONES CONCEPTUALES	21
Variables de investigación	22

CAPÍTULO III METODOLOGÍA

DISEÑO DE LA INVESTIGACIÓN	
Tipos de investigación	26
Investigación de campo	26
Investigación descriptiva	27
Investigación no experimental	27
LA POBLACIÓN Y LA MUESTRA	28
Característica de la población	28
Tipo de muestra	29
Métodos y técnicas	29

CAPÍTULO IV ANÁLISIS E INTERPRETACIÓN DE RESULTADOS

Aplicación a las técnicas de instrumentos	30
Cuadros y gráficos	30
Conclusiones	
Recomendaciones	
Bibliografía	
Anexos	

ÍNDICE DE TABLAS

Contenidos:	Páginas:
Tabla 3.1 Población y muestra de la investigación	29
Tabla 3.2 Técnicas e instrumentos de recolección de datos	29
Tabla 4.1 Colaboradores de la Junta de Beneficencia	30
Tabla 4.2 Años de trabajo en la Junta de Beneficencia	32
Tabla 4.3 Área de trabajo.	33
Tabla 4.4 Procedimientos, parámetros e indicadores para la proyección de sus ingresos y gastos anuales.	34
Tabla 4.5 Consecuencias de la ausencia de procedimientos, parámetros e indicadores para la proyección de sus ingresos y gastos anuales.	35
Tabla 4.6 Calificación del proceso de elaboración y ejecución del Presupuesto anual de la Junta de Beneficencia de Guayaquil.	36
Tabla 4.7 Análisis de la incidencia que tiene la inadecuada proyección de ingresos y gastos en el proceso de preparación y ejecución del presupuesto anual.	37
Tabla 4.8 Presupuesto proyectado año 2017	39
Tabla 4.9 Presupuesto ejecutado año 2017	40
Tabla 4.10 Variación del presupuesto proyectado y el ejecutado.	42

ÍNDICE DE GRÁFICOS

Contenidos:	Páginas:
Gráfico: 4.1 Colaboradores de la Junta de Beneficencia	30
Grafico 4.2 Años de trabajo en la Junta de Beneficencia	32
Grafico 4.3 Área de trabajo.	33
Grafico 4.4 Procedimientos, parámetros e indicadores para la proyección de sus ingresos y gastos anuales.	34
Grafico 4.5 Consecuencias de la ausencia de procedimientos, parámetros e indicadores para la proyección de sus ingresos y gastos anuales.	35
Grafico 4.6 Calificación del proceso de elaboración y ejecución del Presupuesto anual de la Junta de Beneficencia de Guayaquil.	36
Grafico 4.7 Análisis de la incidencia que tiene la inadecuada proyección de ingresos y gastos en el proceso de preparación y ejecución del presupuesto anual.	37

CAPÍTULO I

EL PROBLEMA

1. PLANTEAMIENTO DEL PROBLEMA

1.1. Ubicación del Problema en un contexto

Las organizaciones no gubernamentales (ONG) son organizaciones civiles, sin vínculos con estructuras de gobierno ni fines de lucro; surgen por motivaciones populares, por la iniciativa de un grupo de personas y tienen como objetivo y razón de ser, lograr un fin determinado de interés social. Están abiertas a la participación ciudadana, poseen categoría de entidad jurídica y muchas de ellas tienen una fuerte presencia en el debate social. Han sido reconocidas por organismos internacionales, entre los que se encuentra las Naciones Unidas. Dentro de su accionar cumplen un rol importante y con distintos grados de acierto, en la difusión y la educación no formal vinculada a sus objetivos y propósitos. Asumen, en forma activa, el papel de denunciadores de situaciones irregulares ante la opinión pública, la justicia y organismos estatales nacionales e internacionales y ejercen el derecho de petionar a las autoridades. (Ortega, Arango Serna, & Sepulveda Atehortua, 2011).

La Junta de Beneficencia de Guayaquil surge con el objetivo de administrar los hospitales, instituciones de salud mental y cementerios, por lo que para darle cumplimiento al propósito fundamental de esta ONG que no es más que la prestación de servicios médicos de calidad a los más necesitados se

hace imprescindible la utilización de una efectiva y eficaz herramienta de planificación, administración y control de los recursos económicos con los que se cuenta para lograr su misión social.

El presupuesto está compuesto por un conjunto de elementos que para su desarrollo y puesta en práctica necesariamente deben tenerse en cuenta para cada caso, ellos son: el Análisis de variables Macro y Micro económicas, el Presupuesto de Ventas, el presupuesto de costos de producción, presupuesto gastos de comercialización, el presupuesto de gastos de administración y finalmente el Presupuesto de Resultados Financieros. Cada uno de ellos establece un conjunto de subcomponentes que serán los que permitirán su concreción y puesta en práctica.

1.2. Situación Conflicto

La Junta de Beneficencia de Guayaquil en la actualidad es considerada la ONG más grande del Ecuador gracias a la enorme infraestructura de servicios de salud y educativos que mantiene y al compromiso que su producto estrella la Lotería nacional, representa para la ciudadanía ecuatoriana. Su propósito principal es proveer servicios asistenciales a los conglomerados más desprotegidos de la población, para lo cual cuenta con un gran número de profesionales de las diferentes ramas apoyadas en una infraestructura de primera calidad, lo convierten en referente de primer orden en la prestación de servicios de salud, educación, exequiales, etc.

Pero a pesar del gran trabajo que ha desarrollado la Organización, en la actualidad presenta serias dificultades en la preparación y ejecución de presupuesto al no tener un control de sus ingresos con los que se deben cubrir los gastos que se generan por concepto de inversiones en equipos e instrumental médico para brindarles el servicio a los más necesitados, ocasionando esta situación que se proyecten gastos en beneficios de los

más necesitados que al final del periodo no podamos cubrir, situación que afecta significativamente a la población más necesitada de Guayaquil.

Diagrama Causa - Efecto



Figura 1. Diagrama Causa – Efecto.

Elaborado por: La autora

1.3. Delimitación del problema

País: Ecuador

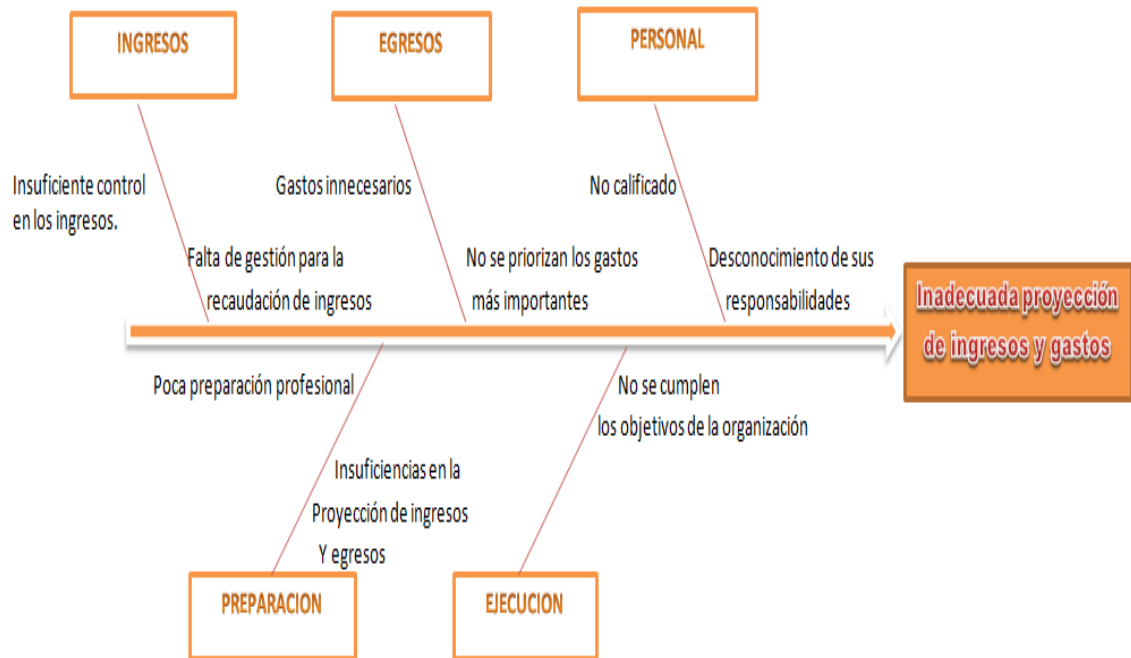
Región: Costa

Provincia: Guayas

Cantón: Guayaquil

Campo: Contable

Área: Presupuesto

Aspectos: Ingresos y gastos

Período: Año 2017

País: Ecuador

1.4. Formulación del Problema

¿Qué incidencia tiene la inadecuada proyección de ingresos y gastos en el proceso de preparación y ejecución del presupuesto anual de la Junta de Beneficencia de Guayaquil periodo 2017?

1.5. Variables de investigación

1.5.1. Variable independiente (VI): Inadecuada proyección de ingresos y gastos.

1.5.2. Variable dependiente (VD): Ejecución del presupuesto anual de la Junta de Beneficencia de Guayaquil periodo 2017.

1.6. Evaluación del problema

Para la correcta comprensión de los elementos, características y rasgos más significativos del fenómeno objeto de estudio se hace necesario evaluar el problema de investigación a partir de los siguientes aspectos.

Delimitado.- El problema objeto de estudio se desarrolla en la Junta de Beneficencia de Guayaquil, específicamente en el departamento contable de la organización donde existe una Inadecuada proyección de ingresos y gastos en el proceso de preparación y ejecución del presupuesto anual

Claro.- La formulación del problema expone claramente los factores que intervienen y dan origen al fenómeno estudiado, que en este caso es la Inadecuada proyección de ingresos y gastos en el proceso de preparación y

ejecución del presupuesto anual de la Junta de Beneficencia de Guayaquil periodo 2017.

Relevante.- Es un problema que amerita una investigación científica, ya que el proceso de preparación y ejecución del presupuesto anual de la Junta de Beneficencia de Guayaquil, así como el tratamiento a los ingresos y egresos de la misma nunca ha sido tema de estudio ni ha formado parte de ninguna investigación científica.

Contextualmente.- Es un problema que surge en la Junta de beneficencia, ante la necesidad de contribuir con la labor social que realiza esta prestigiosa ONG, al proponer que sean utilizados de forma eficiente y efectiva los recursos económicos que se utilizan para la prestación del servicio a los más necesitados.

Factible.- Es factible porque del correcto tratamiento, control y proyección de los ingresos y egresos depende en gran medida el mayor aprovechamiento de los recursos humanos, económicos y materiales, dándoles la posibilidad a los más necesitados de contar con el apoyo social que les brinda la ONG.

Variables.- En el problema de investigación se identifican claramente las variables que forman parte del objeto de estudio, logrando determinar mediante el proceso de investigación cuál sería su operacionalización y la relación que existe entre estas.

1.7. Objetivos

1.7.1. Objetivo general:

Analizar la incidencia tiene la inadecuada proyección de ingresos y gastos en el proceso de preparación y ejecución del presupuesto anual de la Junta de Beneficencia de Guayaquil periodo 2017.

1.7.2. Objetivos específicos:

- 1- Fundamentar teóricamente los antecedentes del presupuesto desde su creación hasta la actualidad.
- 2- Determinar la situación actual de la ejecución del presupuesto anual en la Junta de Beneficencia de Guayaquil.
- 3- Presentar el informe para la eficiente preparación y ejecución del presupuesto anual de la Junta de Beneficencia de Guayaquil.

1.8 Justificación

La Junta de Beneficencia de Guayaquil es reconocida a nivel nacional e internacional gracias al extraordinario trabajo que realizan todos los colaboradores de esta gran institución con el objetivo de ayudar a aquellas personas de escasos recursos proveyéndoles una amplia gama de servicios que la convierten en referente de primer orden en la prestación de servicios de salud, educación, exequiales, etc., pero la prestación de estos servicios de excelencia depende en gran medida de la correcta utilización de los recursos económicos con los que trabaja la Junta ya que a pesar de contar con una planificación y ejecución presupuestaria aún existen considerables

deficiencia en la correcta, eficiente y efectiva utilización de los ingresos y los gastos, situación que afecta directamente el servicio que ofrece la Institución al tener que limitar su ayuda a los más necesitados porque los gastos han superado los ingresos proyectados en la planificación del presupuesto o viceversa.

Es por lo antes expuesto que en la presente investigación se propone el análisis de la incidencia que tiene la inadecuada proyección de ingresos y gastos en el proceso de preparación y ejecución del presupuesto anual de la Junta de Beneficencia de Guayaquil periodo 2017 que permita reajustar el presupuesto que se encuentra en proceso de ejecución en función de los ingresos que obtenga la institución y los gastos de acuerdo a sus niveles de prioridad.

La Utilidad práctica del presente estudio se basa en el análisis de la proyección de ingresos y gastos que realiza la empresa en el proceso de elaboración y ejecución del presupuesto de la Junta de Beneficencia de Guayaquil con la finalidad de flexibilizar el presupuesto en dependencia del comportamiento de sus ingresos y sus egresos.

Su Utilidad metodológica parte de los supuestos que estaremos analizando durante todo el proceso investigativo logrando identificar las normas, métodos y procedimientos que se utilizan durante todas las etapas del presupuesto.

Como Relevancia social se pretende con la propuesta reorganizar el presupuesto y orientarlo siempre al logro del fin social de la Institución que no es más que el de mejorar la calidad de vida de los más necesitados.

CAPITULO II

MARCO TEÓRICO

2.1 Antecedentes históricos

2.1.1 Evolución histórica de la Presupuestación.

El presupuesto en nuestros días es considerado una indispensable herramienta de control administrativo y financiero con la que debe contar toda institución como elemento esencial para el logro de las metas deseadas. Existen estudios que demuestran que esta técnica en su forma más elemental surge en la época de las cavernas, cuando debían aprovisionarse por lo menos de alimentos y vestidos para poder subsistir (cuando siente sus primeras necesidades y comienza a buscar los medios con que satisfacerlas). (Rodriguez, 2014)

Pero no fue hasta el siglo XVIII que surgen los fundamentos de la teoría presupuestal, como herramienta de planificación y control, que encontró utilidad práctica en la Administración Pública inglesa al someter el Ministro de Finanzas a la consideración del Parlamento, sus planes de gastos para el periodo fiscal del año siguiente.

Desde ese momento hasta la actualidad el presupuesto ha pasado por un proceso de transición, considerando los siguientes momentos (Calle M. , 2014).

Francia y otros países europeos a mediados de la década de 1820, adopta el sistema en el sector gubernamental, siguiendo ese ejemplo en el año 1821, los Estados Unidos, su propósito siempre fue ser un elemento de control del gasto público en base a la necesidad formulada por funcionarios de la época, cuya función era garantizar el eficiente funcionamiento de las actividades gubernamentales. (Sing, 2014)

Otro momento importante en el desarrollo del presupuesto se dio después de la Primera Guerra Mundial, cuando en toda la industria se aprecia la conveniencia del control de los gastos por medio del Presupuesto, llegando así a los años 1912-1925, donde se inicia en los Estados Unidos de América la evolución y madurez del Presupuesto, al despertar el interés de las empresas privadas y comenzar a aplicarlos para controlar mejor sus gastos debido al rápido crecimiento económico y las nuevas formas de organización, propias de la creciente industrial. . (Nuñez, 2015)

Con el desarrollo, inicia un método de planeación empresarial que con el tiempo se integra al Control Presupuestario, el cual se exportó en esta época a Europa, específicamente a Francia y Alemania. (Cordova, 2005)

En 1930, se realiza en Suiza el Primer Simposio de Control Presupuestal, reuniendo a representantes de 25 países, lográndose un enriquecedor intercambio y el reconocimiento internacional. (Cordova, 2005)

Desde 1930 hasta nuestros días, el presupuesto se ha convertido en una herramienta de planificación y control esencial para todo tipo de ámbito, tanto económico, político y social. (Calle M. , 2014)

2.2 FUNDAMENTACIÓN TEÓRICA

2.2.1 Contabilidad

La contabilidad en nuestros días es concebida como una ciencia, una técnica, una disciplina y hasta un arte, definiciones que le han otorgado

muchos autores a lo largo de la historia y evolución de la misma que según (Martin, 2007) quien cita a Hatfield (1979), Littleton (1979) y Chatfield (1979), entre otros, la contabilidad inicia con la creación de la partida doble. Se basan para decir esto en la relativa constancia de su uso (casi cinco siglos) y en la fuerte utilidad que otorgó en el desarrollo del capitalismo (<https://www.researchgate.net/>, 2000)

Según (Hatfield, 1979) Se considera al monje Paciolo como el padre de la "Contabilidad Moderna; su Summa, publicada en 1494, fue el primer trabajo impreso sobre temas algebraicos, contenía también el primer texto sobre la Teneduría de Libros por Partida Doble, su útil y corto tratado titulado De Computis et Scripturis" (<https://www.researchgate.net/>, 2000)

A pesar de que existen investigaciones pasadas que demuestran la existencia de otros tipos de métodos para el registro y control de los hechos económicos en cada momento y bajo distintas condiciones políticas, económicas y sociales. Se toma como punto de partida para el presente trabajo la concepción de método de la partida doble en la Edad Moderna, con la llegada del siglo XV se producen dos grandes acontecimientos: La generalización de los números arábigos y la invención de la imprenta que hicieron que la contabilidad, al igual que a las otras ciencias, encontraran la luz. (Altamirano, 2012)

Se considera como pionero en el estudio de la partida doble a Benedetto Cotrugli Rangeo nacido en Dalmacia, autor de "Della mercatura et del mercante perfetto", obra que termino de escribir el 25 de agosto de 1458 y publicada en 1573. (shtml, 2010)

(Altamirano, 2012) El libro aunque toca la contabilidad de manera breve, explica de una manera muy clara la identidad de la partida doble, el uso de tres libros: el Cuaderno (Mayor), Giornale (Diario) y Memoriale (Borrador), afirma que los registros se harán en el Diario y de allí se pasarán al Mayor, el cual tendrá un índice de cuentas para facilitar su búsqueda, y que deberá verificarse la situación de la empresa cada año y elaborar un "Bilancione"

(Balance); las pérdidas y ganancias que arroje serán llevadas a Capital, habla también de la necesidad de llevar un libro copiador de cartas (Libro de Actas) y la imperiosa necesidad de enseñar contabilidad.

Pero a pesar de los grandes descubrimientos y aportes que marcaron las ciencias contables no cabe dudas que el más grande autor de su época, fue (shtml, 2010) Fray Lucas de Paciolo, quien en su tratado titulado "La suma de la aritmética, geometría, proporción y proporcionalidad": Consideró que la contabilidad en su aplicación requiere conocimiento matemático. Divido de dos partes:

1. La primera en aritmética y algebra
2. La segunda en Geometría, ésta última subdivida en ocho secciones, siendo la última de éstas el "Distincio nona tractus XI" titulado "Trattato de computi e delle scritture" (*Las cuentas y las Escrituras*) que incluye 36 capítulos, (Altamirano, 2012).

(shtml, 2010) En 1509, realiza una nueva reimpresión de su tratado, pero solo el "Tractus XI" sobre "*Las cuentas y las Escrituras*": donde aborda:

- ✓ El sistema de registración por partida doble basado en el axioma: "No hay deudor sin acreedor".
- ✓ Prácticas comerciales concernientes a sociedades, ventas intereses, letras de cambio, etc.
- ✓ Con gran detalle, ingresa en el aspecto contable explicando el inventario, como una lista de activos y pasivos preparado por el propietario de la empresa antes que comience a operar.
- ✓ Habla del "Memoriale" (Borrador) un libro donde se anota las transacciones en orden cronológico y detalladamente.
- ✓ Explica del "Gionale" (Diario) a través de exposición sumaría al respecto: Toda operación será registrada por sus efectos de crédito y débito, toda transacción en moneda extranjera será convertida a moneda veneciana.
- ✓ Describe el "Cuaderno" denominación que recibe el libro mayor.

(shtml, 2010) El expansionismo mercantilista se encargó de exportar al nuevo continente la contabilidad por partida doble. Sin embargo, en América precolombina, la contabilidad era una actividad usual entre los pobladores. Es a partir del siglo XVII, que surgen los centros mercantiles, profesionales independientes, con funciones orientadas primordialmente a vigilar y revisar la veracidad de la información contable. (Altamirano, 2012)

2.2.2 Presupuesto

Funciones de los presupuestos

- Tiene una estrecha relación con el Control financiero de la empresa.
- Se encarga de descubrir qué es lo que se está haciendo, comparando los resultados con sus datos presupuestados correspondientes para verificar los logros o remediar las diferencias.
- Pueden desempeñar tanto roles preventivos como correctivos dentro de la organización. (Astros, 2002)

Objetivos del Presupuesto

- Planear integral y sistemáticamente todas las actividades que la empresa debe desarrollar en un periodo de tiempo determinado.
- Controlar y medir los resultados cuantitativos, cualitativos y, fijar responsabilidades en las diferentes dependencias de la empresa para lograr el cumplimiento de las metas previstas.

Finalidad del Presupuesto.

- Coordinar los diferentes centros de costo para que se asegure la marcha de la empresa en forma integral.
- Planear los resultados de la organización en dinero y volúmenes.
- Controlar el manejo de ingresos y egresos de la empresa.
- Coordinar y relacionar las actividades de la empresa.
- Lograr los resultados de las operaciones periódicas.

2.2.3 Ingresos y gastos

Ingresos: Es concebido como el incremento de los activos o el decremento de los pasivos de una entidad, durante un periodo contable, con un impacto favorable en la utilidad o pérdida neta o, en su caso, en el cambio neto en el patrimonio contable y, consecuentemente, en el capital ganado o patrimonio contable, respectivamente. (<http://cocacut.blogspot.com/2017/06/conceptos-y-caracteristica>, 2017)

Para una correcta comprensión de la definición expuesta anteriormente (León, 2011) explica los elementos que forman parte de la misma de la siguiente forma:

- **Durante un periodo contable.** Se refiere a que el ingreso se reconoce contablemente en el periodo en el que se devenga.
- **Impacto favorable.** El reconocimiento de un ingreso debe hacerse sólo cuando el movimiento de activos y pasivos impacte favorablemente al capital ganado o patrimonio contable de la entidad, a través de la utilidad o pérdida neta, o en su caso, del cambio neto en el patrimonio contable, respectivamente. (León, 2011)

(<http://cocacut.blogspot.com/2017/06/conceptos-y-caracteristica>, 2017)

Citando a (León, 2011) refiere que este también plantea que se deben considerar excepciones y no deben reconocerse como ingreso, los incrementos de activos derivados de:

- a) La disminución de otros activos,
- b) El aumento de pasivos o,

c) El aumento del capital contable, como consecuencia de movimientos de propietarios de la entidad.

Asimismo, no deben reconocerse como ingreso, los decrementos de pasivos derivados de:

a) La disminución de activos,

b) El aumento de otros pasivos o,

c) El aumento del capital contable, como consecuencia de movimientos de propietarios de la entidad.

Tipos de ingresos

El sitio web (<http://cocacut.blogspot.com/2017/06/conceptos-y-caracteristica>, 2017) reseña que atendiendo a su naturaleza, los ingresos de una entidad se clasifican en:

a) **Ordinarios**, que se derivan de transacciones, transformaciones internas y de otros eventos usuales, es decir, que son propios del giro de la entidad, ya sean frecuentes o no; y

b) **No ordinarios**, que se derivan de transacciones, transformaciones internas y de otros eventos inusuales, es decir, que no son propios del giro de la entidad, ya sean frecuentes o no. (<http://cocacut.blogspot.com/2017/06/conceptos-y-caracteristica>, 2017)

Costos y Gastos: El costo y el gasto son disminuciones de los activos o crecimientos de los pasivos de una empresa, durante un ejercicio de un año, con la intención de generar un impacto en la utilidad o pérdida neta o, en su caso, en el cambio neto en el patrimonio contable y, consecuentemente, en su capital ganado o patrimonio contable respectivamente. (León, 2011)

Tipos de Gastos

Atendiendo a su naturaleza, los costos y gastos que tiene una entidad, se clasifican en:

- a) **Ordinarios**, que son el resultado de operaciones normales, es decir, que son propios de la actividad del entidad, ya sean frecuentes o no; y
- b) **No ordinarios**, que se derivan de operaciones inusuales, es decir, que no son propios del tipo de negocio, ya sean frecuentes o no. (León, 2011)

2.3 Antecedentes referenciales

Según (Arteaga, 2008) Planificación presupuestaria para la empresa Sinaifarm S.A., Facultad de Ciencias de la Administración, Universidad del Azuay, Ecuador, en la cual concluye:

“Que con el uso correcto del manejo de inventarios, las políticas y objetivos claramente definidos y una optimización correcta de los recursos por medio de la presupuestación podemos llegar a incrementar nuestras utilidades que es la finalidad de todas las empresas comerciales y de sus dueños”.

En este trabajo se hace referencia a que un efectivo manejo y control de los productos que ofrece la compañía, acompañados de políticas bien definidas ayudaran a que la organización alcance los objetivos planteados, los cuales se ven reflejados en el aumento de las utilidades que logre obtener durante un periodo determinado, tomando en cuenta que entre uno de las metas de toda organización privada se encuentra obtener la mayor utilidad posible con la optimización de sus recursos.

El siguiente trabajo asumen como antecedente referencial para el presente estudio es el de (Vega, 2010), quien expone en su tesis de grado que tiene como tema “La planificación presupuestaria y su incidencia en la información financiera de la Fundación Pastaza en el período 2009”, las insuficiencias

que presenta la planificación, elaboración y ejecución del Presupuesto, a partir de la falta de control y la ausencia de una eficiente estructura presupuestaria que les permita elaborar y ejecutar el presupuesto, por lo que la autora de la presente investigación propone la implementación de un sistema de control para elaborar presupuestos de la Fundación Pastaza y de esta manera contribuir al control de la gestión administrativa.

(<http://repositorio.uteq.edu.ec/bitstream/43000/117>, 2011) “La investigación contiene la incidencia de la planificación presupuestaria en la información financiera, donde su principal problema fue el inadecuado manejo de recursos financieros de Fundación Pastaza durante el período 2009”, la cual fue creada en 1994, y se dedica al cuidado del medio ambiente y a la Cuenca Alta del Río Pastaza. En la actualidad se ha fortalecido he incrementado sus actividades de remediación ambiental; además ha desarrollado sus actividades en base a la experiencia adquirida, a la aplicación de presupuestos de manera empírica, lo que ha conllevado a un inadecuado manejo de recursos financieros dado como resultado una información financiera inoportuna y que no refleja la realidad. (pag. 56)

(<http://repositorio.uteq.edu.ec/bitstream/43000/117>, 2011) El presente trabajo de investigación, se basó en la recolección de información presupuestaria, contable y sistema de control, a través de varios métodos como: la observación y encuestas; las mismas que fueron practicadas a todo el personal, de esta manera se puede realizar una evaluación previa de la información financiera, con la finalidad de definir áreas críticas y que se pueda ejecutar una evaluación especial que permitan dar soluciones prácticas y oportunas para la administración. (Vega, 2010)

(<http://repositorio.uteq.edu.ec/bitstream/43000/117>, 2011) Como resultados se muestran que la planificación presupuestaria en cada uno de los

departamentos de Fundación Pastaza, no se encuentran debidamente estructurados, más aún en el Departamento Administrativo como Contable, lo que ocasiona que la información financiera de la institución no refleje la realidad. Por ello se ha planteado como propuesta la implementación de un sistema de control para elaborar presupuestos de la Fundación Pastaza y de esta manera contribuir al control de la gestión administrativa, emitiendo conclusiones y recomendaciones que permitan el desarrollo económico y social de la institución. (Vega, 2010)

(Gonzalez, 2007) En su trabajo de grado propone el diseño de Herramientas de control de presupuesto y análisis de proyectos al manifestar que actualmente en las empresas de telecomunicaciones existe la problemática de la no familiarización con los ciclos de ingresos y la asignación prioritaria de recursos a proyectos.

Uno de los principales inconvenientes que plantea (Gonzalez, 2007), es la presupuestación y los errores que se cometen en las proyecciones año a año en los comités que se celebran para dicho fin, errores que ocasionan un déficit en la caja, creando presiones para las áreas gestoras de los proyectos.

La idea de la creación de esta herramienta es permitirle al área de control de gestión de una empresa controlar el presupuesto de inversión, los estados en que se encuentre el marco inversor destinado para un periodo específico. Controlar el proceso de compra para la causación efectiva del presupuesto, pero adicionalmente lo que se busca es la integración de cada uno de los casos de negocios presentados en los comités, permitiendo de esta forma verificar mes a mes las variables como ingresos, costos y rentabilidades proyectadas en los diferentes periodos del desarrollo del proyecto. (Gonzalez, 2007)

De esta forma el control para la ejecución de este presupuesto se llevará en un detalle tanto por gestor (representa el área que se encarga del desarrollo

del proyecto) en una correcta destinación de los recursos y eficiencia en los mismos y en el promotor (área que identifica la necesidad en el mercado para el desarrollo del proyecto de inversión como una generación de nuevas ideas que le permita a la compañía destinar los recursos y priorizar asignación en caso que el presupuesto de inversión presente tensiones. (Gonzalez, 2007)

La herramienta busca principalmente generar unos parámetros bases para el control y correcta destinación del presupuesto, completamente correlacionado con los casos de negocios presentados al área de control de gestión. También busca crear indicadores de gestión para conocer muy rápidamente la evolución de los proyectos y el cumplimiento de metas de ingresos y optimización de los recursos. (Gonzalez, 2007).

El trabajo de investigación desarrollado por (Alfaro & Sánchez Rodríguez, 2013) se realizó en la empresa RED CAR PERÚ S.A.C cuya actividad económica principal es impartir conocimientos teóricos y prácticos a los postulantes a obtener una licencia de conducir; así como dictar cursos de capacitación de conductores del servicio de transporte de personas y mercancías, los cursos de seguridad vial y sensibilización del infractor.

Actualmente la empresa no cuenta con Instrumentos de gestión como presupuestos, manuales de organización, plan estratégico, entre otros, conllevando esto a que la empresa desarrolle sus operaciones de forma desordenada, sin un buen control tanto de sus ingresos y gastos, sin una estructura organizacional que les permita obtener un buen desempeño administrativo, económico y laboral. Por lo tanto el presente trabajo de investigación plantea la propuesta y aplicación del Presupuesto como instrumento de gestión para cumplir con la consecución de los objetivos y/o metas, de manera que conlleve a mejorar la gestión económica y financiera de la empresa. (Alfaro & Sánchez Rodríguez, 2013)

2.4 Marco Legal

TITULO II ORGANIZACIONES SOCIALES CAPITULO I

Naturaleza y Tipos de Organización

Art. 3.- Naturaleza.- Las instituciones reguladas en el presente Reglamento tendrán un fin social por lo que desarrollaran sus actividades económicas sin fines lucrativos. (sociales, 2015)

De acuerdo al Reglamento que se expone en el presente trabajo, se entiende por organización sin fines de lucro, aquella cuyo fin es la obtención de un beneficio económico sino principalmente lograr una finalidad social, altruista, humanitaria, artística, comunitaria, cultural, deportiva y/o ambiental, entre otras. En el caso de que su actividad genere un excedente económico, este se reinvertirá en la consecución de los objetivos sociales, el desarrollo de la organización, o como reserva para ser usada en el próximo ejercicio. (sociales, 2015)

Art. 4.- Tipos de organizaciones.- Las personas naturales y jurídicas con capacidad civil para contratar y obligarse, en el ejercicio del derecho constitucional de libre asociación, podrán constituir:

1. Corporaciones;
2. Fundaciones; y,

3. Otras formas de organización social nacionales o extranjeras. (sociales, 2015)

CAPITULO II

Derechos y Obligaciones de las Organizaciones Sociales

Art. 5.- Derechos de las organizaciones sociales.- Sin perjuicio de los derechos garantizados en la Constitución y la Ley, las organizaciones sociales tendrán derecho a:

1. Solicitar el acceso a los programas públicos de asistencia técnica y capacitación pertinente;
2. Acceder a la información sobre los planes programas y proyectos que ofertan las entidades del Estado en favor del desarrollo de las organizaciones sociales; y.
3. Promocionar, de considerarlo pertinente, los programas, proyectos o actividades que realicen o en los que participen en beneficio del interés público. (sociales, 2015)

Art. 6.- Obligaciones de las organizaciones.- Sin perjuicio de las obligaciones establecidas en otras disposiciones normativas, las organizaciones sociales tendrán las siguientes obligaciones:

1. Cumplir con la Constitución, la Ley, sus estatutos y más disposiciones vigentes;
2. Entregar a la entidad competente del Estado, cuando el caso lo requiera, la documentación e información establecida en este Reglamento, incluyendo la que se genere en el futuro como consecuencia de la operatividad de la organización social; y,
3. Rendir cuentas a sus miembros a través de sus directivos o a la persona responsable para el efecto, al menos una vez por año, o por petición formal de una tercera parte o más de ellos. La obligación de los directivos de rendir cuentas se cumplirá respecto del periodo de sus funciones aun cuando estas hubiere finalizado. (sociales, 2015)

PLAN NACIONAL PARA EL BUEN VIVIR

Objetivo 3: Mejorar la calidad de vida de la población

La Constitución, en el artículo 66, establece “el derecho a una vida digna, que asegure la salud, alimentación y nutrición, agua potable, vivienda, saneamiento ambiental, educación, trabajo, empleo, descanso y ocio, cultura física, vestido, seguridad social y otros servicios sociales necesarios”. Por ello, mejorar la calidad de vida de la población es un proceso multidimensional y complejo.

Mejorar la calidad de vida de la población es un reto amplio que demanda la consolidación de los logros alcanzados en los últimos seis años y medio, mediante el fortalecimiento de políticas intersectoriales y la consolidación del Sistema Nacional de Inclusión y Equidad Social. Para su logro, este objetivo plantea mejorar la calidad y calidez de los servicios sociales de atención, garantizar la salud de la población.

Marco Conceptual.

Planeación

En esta etapa, los organismos definen sus propósitos y seleccionan las estrategias que les permitirán conseguir sus objetivos. También se definen las formas en las formas del futuro monitoreo, seguimiento y evaluación de los programas que se implementen; el resultado de esta etapa son los llamados Instrumentos de Planeación. (Guerrero, 2016).

Programación

En la etapa de programación se definen las actividades, metas, entregables, la territorialidad, la calendarización, beneficiarios, los ejecutores, las ponderaciones y todo lo necesario para lograr los objetivos. También se definen los códigos programáticos a utilizar. (Guerrero, 2016)

Presupuestación

Es la etapa en donde se le ponen los dineros a los códigos programáticos, los cuales son necesarios para cumplir los propósitos de los programas. En esta etapa también se clasifican los egresos por tipo de fuente de financiamiento, y algo importante es que el total del gasto (egreso) debe ser igual a los ingresos pronosticados. (Guerrero, 2016)

Ejercicio

Es la etapa en donde se aplican los recursos.

Seguimiento

En esta etapa, se monitorea el avance financiero y el avance físico de cada uno de los códigos programáticos y programas presupuestarios. Se le puede dar el seguimiento a través de indicadores o de metas que hayan sido declaradas en la etapa de programación. (Guerrero, 2016)

Evaluación

En esta etapa, se compara los resultados logrados con respecto a los resultados programados o planeados, de esta forma se puede identificar las desviaciones y adoptar medidas correctivas que garanticen el cumplimiento adecuado de las metas programadas. Es importante que en cada una de las variaciones entre lo real y lo planeado, se tenga preparado una explicación que sustente dicha brecha, la cual puede deberse a ampliaciones

presupuestales, cambios en estrategia, factores externos, etc. (Guerrero, 2016)

Rendición de cuentas

Finalmente, se deben transparentar los resultados logrados tanto en la parte cualitativa como en el ejercicio del gasto del ejercicio fiscal correspondiente. Para este tema, se utilizan distintos medios tales como la cuenta pública o informes de gobierno. (Guerrero, 2016)

Conceptualización de las Variables.

Variable independiente (VI): Inadecuada proyección de ingresos y gastos.

Ingreso: es el incremento de los activos o el decremento de los pasivos de una entidad, durante un periodo contable, con un impacto favorable en la utilidad o pérdida neta o en su caso, en el cambio neto en el patrimonio contable y consecuentemente en el capital ganado o patrimonio contable respectivamente.

(<https://webcache.googleusercontent.com/search?q=cache:8NxENIkE7bYJ:https://www.uv.mx/>, 2011)

El Costo y el Gasto: Son disminuciones de los activos o incrementos de los pasivos de una entidad durante un periodo contable, con la intención de generar ingresos y con un impacto desfavorable en la utilidad o pérdida neta o en su caso en el cambio neto en el patrimonio contable y consecuentemente en su capital ganado o patrimonio contable respectivamente.

(<https://webcache.googleusercontent.com/search?q=cache:8NxENIkE7bYJ:https://www.uv.mx/>, 2011)

Variable dependiente (VD): Ejecución del presupuesto anual de la Junta de Beneficencia de Guayaquil periodo 2017.

(NARVAEZ, 2012) Cita a Carlos Rincón quien define al “Presupuesto como un análisis sistemático que analiza el futuro y presente de un proceso productivo y financiero de una empresa, calculando las entradas y salidas de los recursos, dinero, tiempo, materiales, uso de maquinaria y espacio, entre otros. El presupuesto debe entregar como resultado indicadores financieros sobre la cantidad y el costo de los recursos requeridos para desarrollar el producto, incluyendo el proceso productivo, así como datos concretos sobre su rentabilidad, la utilidad esperada, el flujo de efectivo y los indicadores financieros”.

CAPITULO III

MARCO METODOLÓGICO

3.1 Presentación de la empresa

Misión

Brindamos asistencia social solidaria, sin fines de lucro, con el más alto nivel de calidad y calidez a las personas más necesitadas y aquellos que requieren nuestros servicios, contribuyendo al mejoramiento de la calidad de vida de la población. (Junta de Beneficencia tesis 24-07 final.docx)

Visión

En el 2018 somos el referente en toda América Latina, de una organización de beneficencia sin fines de lucro, profesional, ágil, innovadora, transparente y autosustentable.

Para cumplir con nuestra Misión y dar sentido a nuestra Visión, la Junta de Beneficencia de Guayaquil está dirigida por un dinámico voluntariado de alto nivel participativo, y cuenta con un equipo directivo y de colaboradores profesionales comprometidos que prestan ayuda solidaria a la población, tanto en el campo médico, educativo y social. (Junta de Beneficencia tesis 24-07 final.docx)

Valores

VALORES	DEFINICIONES
Innovación	Gestionamos el conocimiento de modo original al servicio del progreso humano promoviendo el desarrollo profesional y tecnológico, la docencia, la investigación científica y la mejora continua de nuestros servicios.
Integridad	Cumplimos con nuestras tareas y deberes con rectitud y honradez. Respetamos la dignidad humana, cuidamos la seguridad del paciente y de nuestros colaboradores, hacemos lo correcto con transparencia y profesionalismo a través de prácticas éticas y morales.
Liderazgo	Con espíritu de trabajo colaborativo y con profundo sentido de compromiso realizamos la obra de beneficencia confiada por la ciudad y el país.
Solidaridad	Reconocemos en el bien común, el sentido de una vida exitosa para todos. Es por ello que trabajamos con pasión, energía, profesionalismo y compromiso en busca de la unidad entre los componentes de la sociedad ecuatoriana para enaltecer la dignidad humana y el trato afectivo que se prodiga a todo aquel que necesita ayuda.
Sostenibilidad	Atendemos a las necesidades de la sociedad ecuatoriana sin comprometer la capacidad de las generaciones futuras de satisfacer las suyas, garantizando el equilibrio entre crecimiento, cuidado del medio ambiente y bienestar social.

Fuente: Junta de Beneficencia (Calle J.)

Áreas de acción

- ✓ Salud

- ✓ Educación
- ✓ Atención y Cuidado del adulto mayor
- ✓ Servicios Funerarios y Exequiales

3.2 Diseño de investigación

(Lopez, 2012) Cita a Rodríguez Peñuelas (2010, p.32), quien señala que el método cuantitativo se centra en los hechos o causas del fenómeno social, con escaso interés por los estados subjetivos del individuo. Este método utiliza el cuestionario, inventarios y análisis demográficos que producen números, los cuales pueden ser analizados estadísticamente para verificar, aprobar o rechazar las relaciones entre las variables definidas operacionalmente, además regularmente la presentación de resultados de estudios cuantitativos viene sustentada con tablas estadísticas, gráficas y un análisis numérico.

En la investigación se asume el método cuantitativo expuesto por (Lopez, 2012) ya que para el diagnóstico de la situación actual de la Junta de Beneficencia se utilizara como instrumento de recolección de datos la encuesta a directivos y trabajadores de la institución, y los resultados de la aplicación de estas serán tabulados y graficados.

Tipos de investigación

Para determinar el tipo de estudio de la investigación, la autora toma como referencia definiciones dadas por expertos sobre el tema:

- Según el grado de abstracción del trabajo:

(http://planificaciondeproyctosemirarismendi.blogspot.com/2013/04/tipos-y-diseno-de-lainvestigacion_, 2013) Reseña al autor (Fidias G. Arias (2012)), quien plantea que la investigación de campo es aquella que consiste en la recolección de datos directamente de los sujetos investigados, o de la realidad donde ocurren los hechos (datos primarios), sin manipular o controlar variables alguna, es decir, el investigador obtiene la información pero no altera las condiciones existentes.

Partiendo de la definición anteriormente expuesta y tomando en cuenta las características específicas de la investigación, la autora afirma que es una investigación de campo o sobre el terreno, porque el hecho de realizarse en una situación natural permite la generalización de los resultados afines.

- Según el uso que se pretende dar al conocimiento:

Para la investigación descriptiva (Arismendi, 2013) cita al autor (Fidias G. Arias (2012)): Cuando define este tipo de estudio como la caracterización de un hecho, fenómeno, individuo o grupo, con el fin de establecer su estructura o comportamiento. Los resultados de este tipo de investigación se ubican en un nivel intermedio en cuanto a la profundidad de los conocimientos se refiere” (pag.24)

La autora plantea que es una investigación descriptiva ya que permite analizar cómo es y cómo se manifiesta el fenómeno que se investiga y sus componentes, permite buscar además las propiedades más importantes de la población y la muestra objeto de análisis.

- Según el papel que ejerce el investigador sobre los factores o características que son objeto de estudio: Experimental y No experimental.

(<https://prezi.com/e25f2jfzn8ib/disenos-no-experimentales-segun-hernandez-fernandez-y-bapt/>) Cita a los autores (Hernández, Fernández y Batista) quienes definen a la investigación no experimental como aquella que se realiza sin manipular deliberadamente variables. Es decir, una investigación donde no hacemos variar intencionalmente las variables independientes. Lo que hacemos en la investigación no experimental es observar fenómenos tal y como se dan en su contexto natural, para después analizarlos.

(Cruz, 2012) Por lo que, “sin intervención y a la sola limitación de observar acontecimientos, la investigación es no experimental. Sin manipular las variables ni asignar sujetos de manera aleatoria a las condiciones, se efectúan varias observaciones de los sujetos de manera natural en esas condiciones”.

3.3 POBLACION Y MUESTRA

Población

(Galindo, 2013) Cita a Tamayo (2012) señala que la población es la totalidad de un fenómeno de estudio, incluye la totalidad de unidades de análisis que integran dicho fenómeno y que debe cuantificarse para un determinado estudio integrando un conjunto N de entidades que participan de una determinada característica, y se le denomina la población por constituir la totalidad del fenómeno adscrito a una investigación.

A partir de la definición expuesta por Tamayo, la autora de la presente investigación determina que la población del estudio que se desarrolla lo conforman los directivos y colaboradores del área administrativa, contable y financiera de la Junta de Beneficencia, que suman un total de 20 personas.

Muestra

(Lopez, 2012) en su estudio, cita a Zorrilla y Torres (1992, pp.76-77) quienes expresan que el muestreo es una técnica que consiste en la selección de una muestra representativa de la población o del universo que ha de investigarse, el muestreo establece los pasos o procedimientos mediante los cuales es posible hacer generalizaciones sobre una población, a partir de un subconjunto de la misma, con ayuda de las muestras inferimos: a) alguna o algunas propiedades del universo donde se obtienen, y b) no tener que estudiar exhaustivamente todos los elementos que lo componen, además las dos grandes ventajas del muestreo son la economía y la rapidez en la obtención de los datos.

Se asume como muestra para el presente estudio, el total de la población tomando en consideración las características de la misma.

Tabla 3.1 Población y muestra de la investigación

	POBLACION	MUESTRA
Directivos	3	15%
Colaboradores	17	85%
Total población y muestra	20	100%

Elaborado por: Violeta Leonor Jurado Rivadeneira

3.4 Técnicas e instrumento de recolección de datos.

Para la recolección de la información y la tabulación de los resultados se utilizaron como técnicas e instrumentos los siguientes.

Tabla 3.2 Técnicas e instrumentos de recolección de datos

Técnicas	Instrumentos
Encuesta de respuestas cerradas	Cuestionario

Elaborado por: Violeta Leonor Jurado Rivadeneira

CAPITULO IV

ANÁLISIS E INTERPRETACIÓN DE RESULTADOS

Encuesta realizadas a 20 colaboradores y directivos de la Junta de Beneficencia de Guayaquil con el objetivo de obtener la información suficiente que valide la problemática planteada en el presente estudio y su posible solución.

1. ¿Forma parte usted del colectivo de colaboradores de la Junta de Beneficencia de Guayaquil?

Tabla 4.1 Colaboradores de la Junta de Beneficencia.

	N°	%
SI	20	100%
NO	0	0%

Elaborado por: Violeta Leonor Jurado Rivadeneira

Grafico 4.1 Colaboradores de la Junta de Beneficencia.

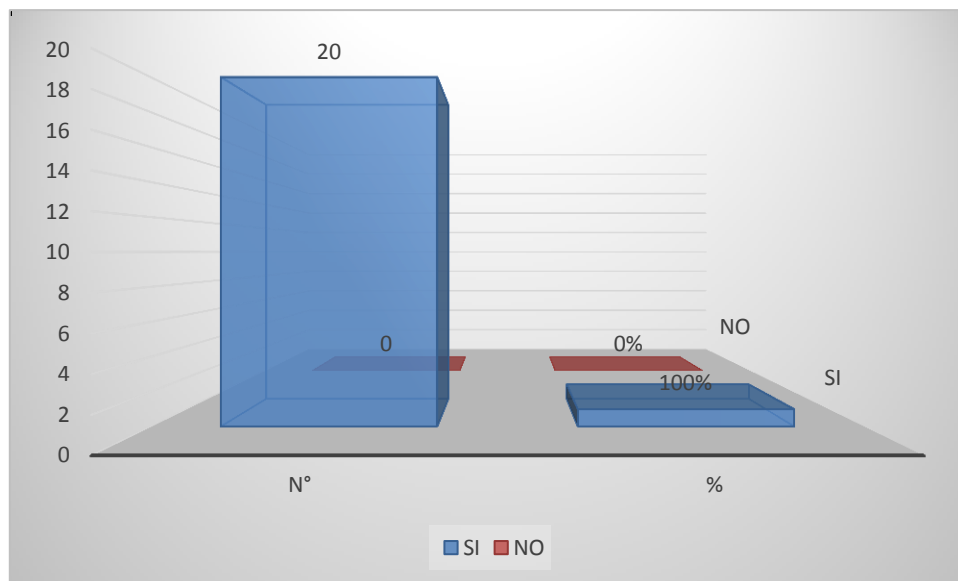

Elaborado por: Violeta Leonor Jurado Rivadeneira

Análisis

Al formularse la primera pregunta de la encuesta los 20 directivos y colaboradores encuestados que representan el 100% de la muestra manifestaron formar parte del colectivo de trabajo de la Junta de Beneficencia, información que nos permitió continuar con éxito el desarrollo de las siguientes preguntas de la encuesta.

2. Si su respuesta anterior fue positiva, indique cuantos años de trabajo tiene en la Junta de Beneficencia de Guayaquil.

Tabla 4.2 Años de trabajo en la Junta de Beneficencia

		N°	%
1	Más de 5 años	10	50%
2	De 5 a 4 años	5	25%
3	De 4 a 3 años	3	15%
4	De 3 a 2 años	2	10%
5	Menos 2 años	0	0%
	Total	20	100%

Elaborado por: Violeta Leonor Jurado Rivadeneira

Gráfico 4.2 Años de trabajo en la Junta de Beneficencia

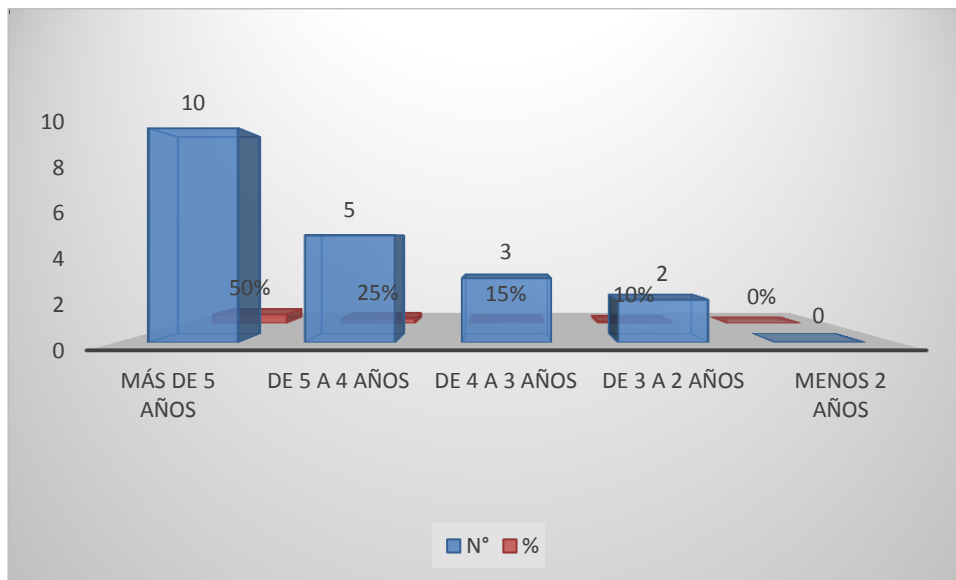

Elaborado por: Violeta Leonor Jurado Rivadeneira

Análisis

Ante la segunda pregunta de la encuesta, 10 de los directivos y colaboradores encuestados que representan el 50% de la muestra afirman llevan trabajando para la institución más de 5 años, los otros 10 encuestados que conforman el total de la muestra plantean que trabajan en la Junta de 5 a 2 años. Resultados que demuestran que la muestra escogida para el análisis cuentan con la experiencia suficiente para emitir un criterio válido.

3. ¿A qué área de trabajo de las que se exponen a continuación usted pertenece?

Tabla 4.3 Área de trabajo.

		N°	100%
1	Gerencia	3	15%
2	Dirección administrativa y financiera	7	35%
3	Recursos Humanos	5	25%
4	Contabilidad	5	25%
	Total	20	100%

Elaborado por: La autora

Grafico 4.3 Área de trabajo.

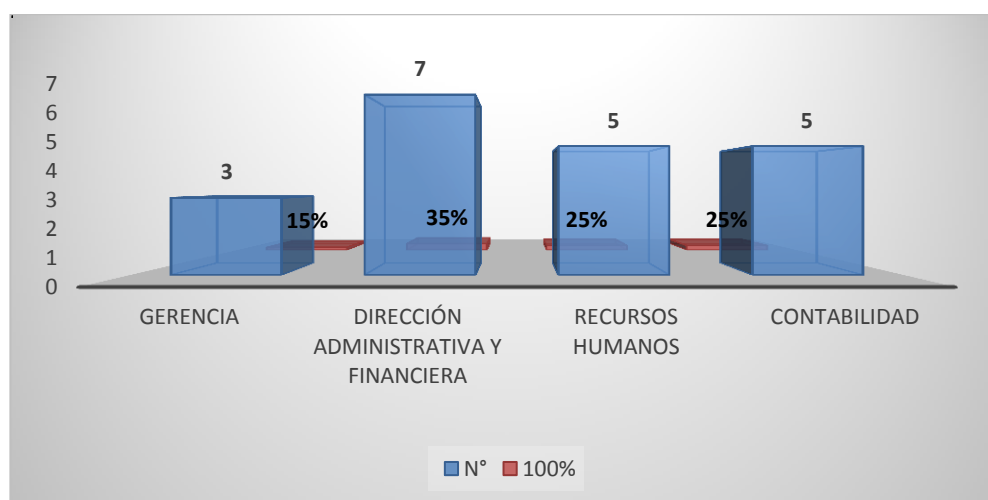

Elaborado por: Violeta Leonor Jurado Rivadeneira

Análisis

Para conocer la relación o el grado de conocimiento que tienen los encuestados respecto a la problemática objeto de estudio de la presente investigación, se formuló la tercera pregunta de la investigación, ante la cual los 20 colaboradores y directivos encuestados que representan el 100% de la muestra plantean trabajar en el área administrativa de la empresa,

respuesta que evidencia el alto grado de conocimiento por lo que su criterio puede tomarse como válido y confiable para el desarrollo de la investigación.

4. Tomando en consideración sus años de trabajo y el área en la que se desempeña dentro de la Institución, ¿Diga si la institución utiliza procedimientos, parámetros e indicadores para la proyección de sus ingresos y gastos anuales.

Tabla 4.4 Procedimientos, parámetros e indicadores para la proyección de sus ingresos y gastos anuales.

	N°	%
Si cuenta	0	0%
No cuenta	20	100%

Elaborado por: Violeta Leonor Jurado Rivadeneira

Grafico 4.4 Procedimientos, parámetros e indicadores para la proyección de sus ingresos y gastos anuales.

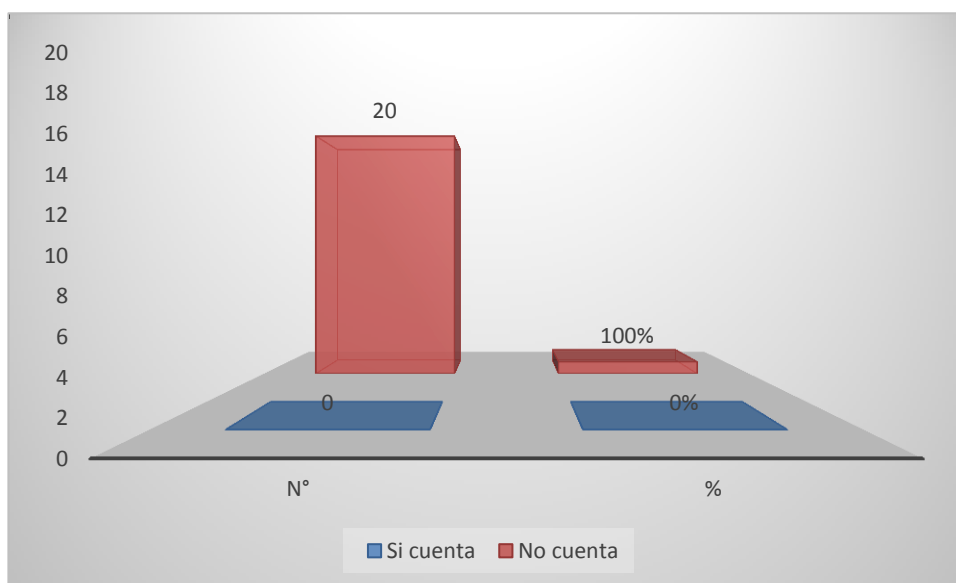

Elaborado por: Violeta Leonor Jurado Rivadeneira

Análisis

Los colaboradores encuestados que representan la totalidad de la muestra, coinciden en que la institución no cuenta con procedimientos, parámetros e indicadores para la proyección de sus ingresos y gastos anuales, respuesta que sustenta la problemática planteada en la presente investigación, información realmente relevante para la propuesta del estudio.

5. Si su respuesta anterior fue negativa, Diga cuales de las consecuencias expuestas a continuación son las que ocasionan la ausencia de procedimientos, parámetros e indicadores para la proyección de sus ingresos y gastos anuales.

Tabla 4.5 Consecuencias de la ausencia de procedimientos, parámetros e indicadores para la proyección de sus ingresos y gastos anuales.

		N°	%
1	La institución incurre en gastos innecesarios	5	25%
2	Los gastos superan considerablemente a los ingresos	5	25%
3	No se cumple con lo planificado en la ejecución del presupuesto	5	25%
4	Disminución en la prestación de los servicios a los más necesitados.	5	25%
	Total	20	100%

Elaborado por: Violeta Leonor Jurado Rivadeneira

Grafico 4.5 Consecuencias de la ausencia de procedimientos, parámetros e indicadores para la proyección de sus ingresos y gastos anuales.

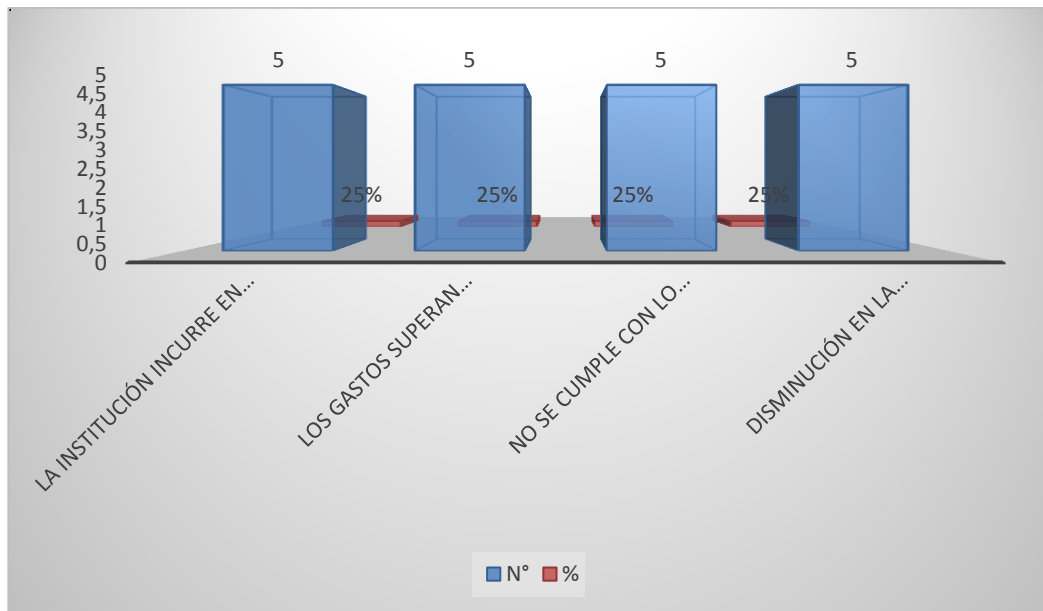

Elaborado por: Violeta Leonor Jurado Rivadeneira

Análisis

Ante la pregunta: ¿Diga cuáles de las consecuencias expuestas a continuación son las que ocasionan la ausencia de procedimientos, parámetros e indicadores para la proyección de sus ingresos y gastos anuales?, los 20 colaboradores y directivos encuestados que representan el 100% de la muestra, manifiestan de forma unánime que las consecuencias de esta problemática están dadas en que la institución incurre en gastos innecesarios (25%), los gastos superan considerablemente a los ingresos (25%), no se cumple con lo planificado en la ejecución del presupuesto (25%) y disminución en la prestación de servicios a los más necesitados (25%).

6. Diga como usted calificaría el proceso de elaboración y ejecución del Presupuesto anual de la Junta de Beneficencia de Guayaquil.

Tabla 4.6 Calificación del proceso de elaboración y ejecución del Presupuesto anual de la Junta de Beneficencia de Guayaquil.

Nº

%

1	Excelente	0	0%
2	Muy bueno	0	0%
3	Bueno	2	10%
4	Regular	18	90%
5	Malo	0	0%
Total		20	100%

Elaborado por: Violeta Leonor Jurado Rivadeneira

Grafico 4.6 Calificación del proceso de elaboración y ejecución del Presupuesto anual de la Junta de Beneficencia de Guayaquil.

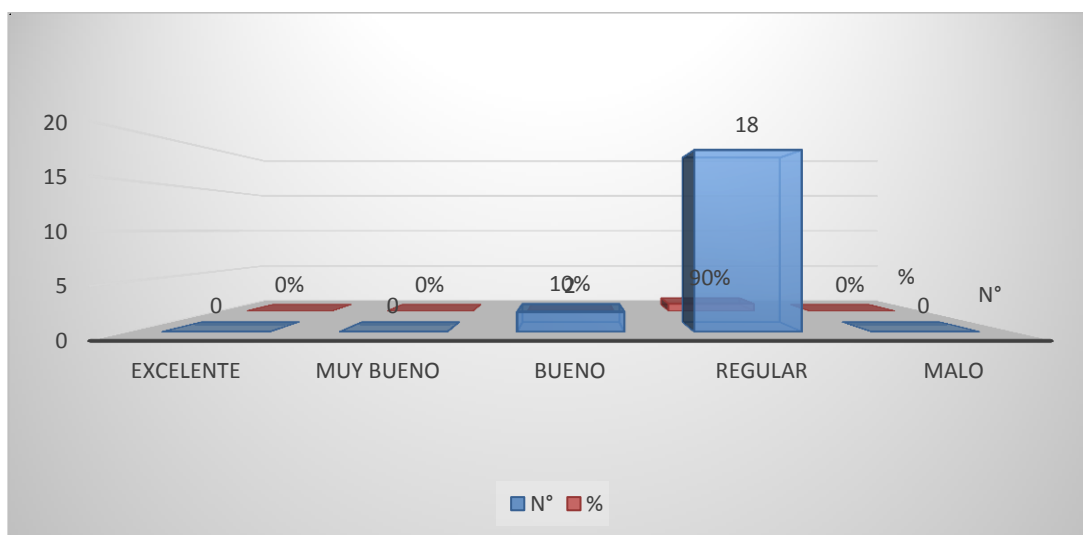

Elaborado por: Violeta Leonor Jurado Rivadeneira

Análisis

Una vez expuesta la sexta pregunta de la encuesta, 18 de los colaboradores y directivos encuestados que representan el 90% de la muestra califican como regular el proceso de elaboración y ejecución del Presupuesto anual de la Junta de Beneficencia de Guayaquil y solo 2 de los encuestados que representen un 10% de total de la muestra lo califican como bueno, respuesta que evidencian la existencia de la problemática que se investiga.

- ¿Cree usted que con el análisis de la incidencia que tiene la inadecuada proyección de ingresos y gastos en el proceso de

preparación y ejecución del presupuesto anual de la Junta de Beneficencia de Guayaquil periodo 2017 se puedan solucionar en gran medida los conflictos que actualmente enfrenta la institución?

Tabla 4.7 Análisis de la incidencia que tiene la inadecuada proyección de ingresos y gastos en el proceso de preparación y ejecución del presupuesto anual.

	N°	%
SI	20	100%
NO	0	0%

Elaborado por: Violeta Leonor Jurado Rivadeneira

Grafico 4.7 Análisis de la incidencia que tiene la inadecuada proyección de ingresos y gastos en el proceso de preparación y ejecución del presupuesto anual.

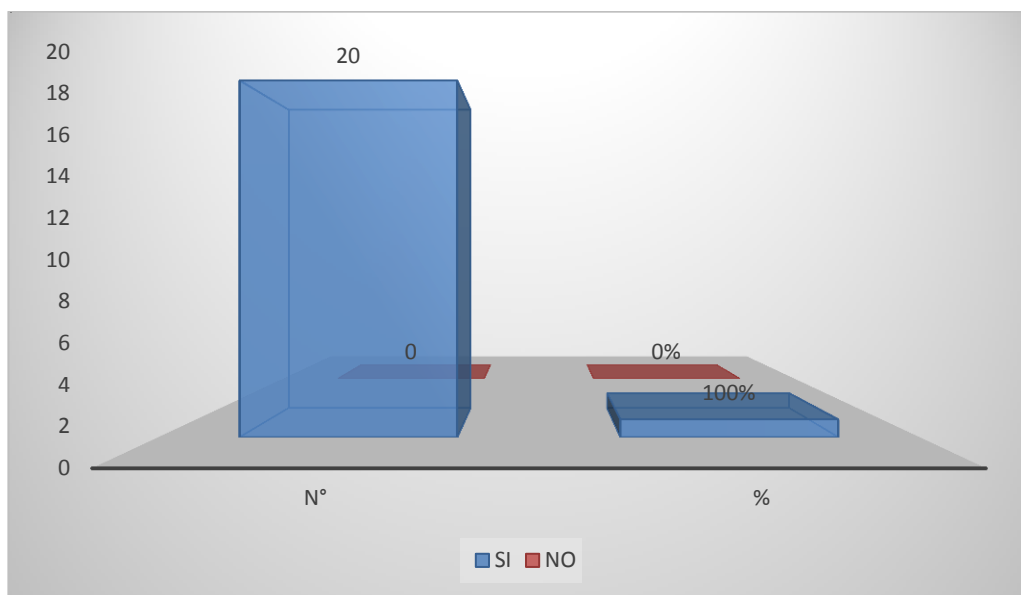

Elaborado por: Violeta Leonor Jurado Rivadeneira

Análisis

La última pregunta de la encuesta estuvo orientada hacia la propuesta de la presente investigación y los 20 trabajadores y directivos encuestados que representan el 100% de la población afirman que el análisis de la incidencia que tiene la inadecuada proyección de ingresos y gastos en el proceso de preparación y ejecución del presupuesto anual de la Junta de Beneficencia de Guayaquil periodo 2017 se puedan solucionar en gran medida los conflictos que actualmente enfrenta la institución

ANÁLISIS DE LA INCIDENCIA QUE TIENE LA INADECUADA PROYECCIÓN DE INGRESOS Y GASTOS EN EL PROCESO DE PREPARACIÓN Y EJECUCIÓN DEL PRESUPUESTO ANUAL DE LA JUNTA DE BENEFICENCIA DE GUAYAQUIL PERIODO 2017.

Tabla 4.8 Presupuesto proyectado año 2017

Presupuesto	Consolidado	Participación %
41 Ingresos		
4101 Ingresos por Contribuciones	\$ 18,809,455.00	5%
4102 Ingresos Operativos	\$ 404,748,803.09	106%
4103 Ingresos por Ventas de Inmuebles	\$ 603,999.00	0%
SUBTOTAL INGRESO BRUTO	\$ 424,162,257.09	112%
4104 Descuentos	\$ 32,077,637.48	8%
4105 Exoneraciones	\$ 8,210,583.10	2%
4106 Devoluciones	\$ 3,720,144.74	1%
SUBTOTAL DESC,EXON,DEV	\$ 44,008,365.32	12%
INGRESO NETO	\$ 380,153,891.77	100%
61 Costo de Producción de Servicios	\$ 289,011,087.00	76%
6101 Materia Prima	\$ 157,067,866.78	41%
6102 Mano de Obra Directa	\$ 99,990,082.79	26%
6103 Materiales & Insumos	\$ 6,110,397.94	2%

6104 Costos Indirectos	\$ 22,744,932.48	6%
6105 Depreciaciones	\$ 4,597,807.01	1%
6190 Transferencias a Costos	\$ (1,500,000.00)	0%
MARGEN OPERATIVO	\$ 91,142,804.77	24%

51 Gastos de Administración	\$ 90,274,618.09	24%
5102 Gastos De Personal Indirecto	\$ 57,194,193.83	15%
5103 Materiales & Insumos	\$ 1,914,127.84	1%
5104 Gastos Generales	\$ 27,864,289.69	7%
5105 Depreciaciones	\$ 3,257,980.73	1%
5190 Transferencias a Gastos	\$ 44,026.00	0%
52 Gastos De Ventas	\$ 12,859,206.40	3%
5202 Gastos De Personal Indirecto	\$ 272,856.00	0%
5204 Gastos Generales	\$ 2,330,452.00	1%
5205 Depreciaciones	\$ 1,228.56	0%
5207 Publicidad y Promoción	\$ 6,717,270.95	2%
5208 Gastos de Ventas y Promociones	\$ 3,239,835.89	1%
5209 Gastos de Relaciones Públicas	\$ 297,563.00	0%
53 Ingresos y Gastos Financieros	\$ (830,447.94)	0%
5301 Ingresos Financieros	\$ (834,520.00)	0%
5302 Gastos Financieros	\$ 4,072.06	0%
54 Otros Ingresos y Egresos	\$ (12,564,178.06)	-3%
5401 Otros Ingresos	\$ (16,796,008.45)	-4%
5402 Otros Egresos	\$ 4,231,830.39	1%
TOTAL GASTOS	\$ 89,739,198.49	24%
TOTAL COSTOS Y GASTOS	\$ 378,750,285.49	100%
SUPERÁVIT / DÉFICIT	\$ 1,403,606.28	

Fuente: Información proporcionada por el departamento contable.

Análisis e interpretación:

En la tabla 4.8 se detalla en presupuesto proyectado del año 2017 y la participación que tiene cada rubro en relación a los ingresos, costos y gastos proyectados, donde se evidencian las partidas más importantes en el presupuesto tomando como punto de partida los ingresos operativos con una participación dentro del rubro de los ingresos de un 106%, otras cuentas que debemos de considerar en nuestro análisis son las que forman parte del costo de producción de servicios, dentro de los que podemos destacar los

costos por concepto de materia prima (41%), mano de obra (26%), materiales e insumos (2%) y los costos indirectos (6%), pero a pesar de los costos más representativos en la proyección del presupuesto aún se estima un superávit de \$ 1,403,606.28.

Tabla 4.9 Presupuesto ejecutado año 2017

Presupuesto	Consolidado	Participación %
41 Ingresos		
4101 Ingresos por Contribuciones	\$ 15,809,455.00	4%
4102 Ingresos Operativos	\$ 404,135,293.09	107%
4103 Ingresos por Ventas de Inmuebles	\$ 603,999.00	0%
SUBTOTAL INGRESO BRUTO	\$ 420,548,747.09	112%
4104 Descuentos	\$ 32,077,637.48	9%
4105 Exoneraciones	\$ 8,210,583.10	2%
4106 Devoluciones	\$ 3,720,144.74	1%
SUBTOTAL DESC,EXON,DEV	\$ 44,008,365.32	12%
INGRESO NETO	\$ 376,540,381.77	100%
61 Costo de Producción de Servicios	\$ 293,011,087.00	77%
6101 Materia Prima	\$ 157,067,866.78	41%
6102 Mano de Obra Directa	\$ 101,990,082.79	27%
6103 Materiales & Insumos	\$ 8,110,397.94	2%
6104 Costos Indirectos	\$ 22,744,932.48	6%
6105 Depreciaciones	\$ 4,597,807.01	1%
6190 Transferencias a Costos	\$ (1,500,000.00)	0%
MARGEN OPERATIVO	\$ 83,529,294.77	23%
51 Gastos de Administración	\$ 90,274,618.09	24%
5102 Gastos De Personal Indirecto	\$ 57,194,193.83	15%
5103 Materiales & Insumos	\$ 1,914,127.84	1%

5104 Gastos Generales	\$ 27,864,289.69	7%
5105 Depreciaciones	\$ 3,257,980.73	1%
5190 Transferencias a Gastos	\$ 44,026.00	0%
52 Gastos De Ventas	\$ 12,859,206.40	3%
5202 Gastos De Personal Indirecto	\$ 272,856.00	0%
5204 Gastos Generales	\$ 2,330,452.00	1%
5205 Depreciaciones	\$ 1,228.56	0%
5207 Publicidad y Promoción	\$ 6,717,270.95	2%
5208 Gastos de Ventas y Promociones	\$ 3,239,835.89	1%
5209 Gastos de Relaciones Públicas	\$ 297,563.00	0%
53 Ingresos y Gastos Financieros	\$ (830,447.94)	0%
5301 Ingresos Financieros	\$ (834,520.00)	0%
5302 Gastos Financieros	\$ 4,072.06	0%
54 Otros Ingresos y Egresos	\$ (12,564,178.06)	-3%
5401 Otros Ingresos	\$ (16,796,008.45)	-4%
5402 Otros Egresos	\$ 4,231,830.39	1%
TOTAL GASTOS	\$ 89,739,198.49	23%
TOTAL COSTOS Y GASTOS	\$ 382,750,285.49	100%
SUPERÁVIT / DÉFICIT	\$ (6,209,903.72)	

Fuente: Información proporcionada por el departamento contable.

Análisis e interpretación:

En la tabla 4.9 se presente el presupuesto ejecutado en lo que va del ejercicio económico y a pesar de que aún no se termina el año, se evidencias diferencias significativas en los ingresos por contribuciones e ingresos operativos y en los costos por concepto de materia prima, mano de obra y materiales e insumos.

Tabla 4.10 Variación del presupuesto proyectado y el ejecutado.

Presupuesto	Proyectado	Ejecutado	Variación \$
41 Ingresos			
4101 Ingresos por Contribuciones	\$ 18,809,455.00	\$ 15,809,455.00	\$ 3,000,000.00
4102 Ingresos Operativos	\$ 404,748,803.09	\$ 404,135,293.09	\$ 613,510.00
4103 Ingresos por Ventas de Inmuebles	\$ 603,999.00	\$ 603,999.00	\$ 0.00
SUBTOTAL INGRESO BRUTO	\$ 424,162,257.09	\$ 420,548,747.09	\$ 3,613,510.00
61 Costo de Producción de Servicios	\$ 289,011,087.00	\$ 293,011,087.00	\$ (4,000,000.00)
6101 Materia Prima	\$ 157,067,866.78	\$ 157,067,866.78	\$ 0.00
6102 Mano de Obra Directa	\$ 99,990,082.79	\$ 101,990,082.79	\$ (2,000,000.00)
6103 Materiales & Insumos	\$ 6,110,397.94	\$ 8,110,397.94	\$ (2,000,000.00)
6104 Costos Indirectos	\$ 22,744,932.48	\$ 22,744,932.48	\$ 0.00
6105 Depreciaciones	\$ 4,597,807.01	\$ 4,597,807.01	\$ 0.00
6190 Transferencias a Costos	\$ (1,500,000.00)	\$ (1,500,000.00)	\$ 0.00
MARGEN OPERATIVO	\$ 91,142,804.77	\$ 83,529,294.77	\$ 7,613,510.00
TOTAL COSTOS Y GASTOS	\$ 378,750,285.49	\$ 382,750,285.49	\$ (4,000,000.00)
SUPERÁVIT / DÉFICIT	\$ 1,403,606.28	\$ (6,209,903.72)	\$ (4,806,297.44)

Fuente: Información proporcionada por el departamento contable.

Elaborado por: Violeta Leonor Jurado Rivadeneira

Análisis e interpretación

En la tabla 4.10 expresa claramente las diferencias existentes entre el presupuesto proyectado y el ejecutado, las mismas que los ingresos por contribuciones con una variación de \$3,000,000.00, los ingresos operativos \$613,510.00 y dentro de los costos se encuentran los de mano de obra directa con una variación de \$2,000,000.00 y materiales e insumos \$2,000,000.00, cifras que demuestran la inadecuada proyección de ingresos y gastos de la Junta de Beneficencia de Guayaquil, ocasionando esta situación que no se cuenten con los ingresos proyectados para hacerle frente a sus costos tan elevados, afectando considerablemente el servicio que esta institución le presta a las personas que más lo necesitan, el análisis antes expuesto sustenta la propuesta de la presente investigación.

CONCLUSIONES

- La presente investigación científica surge ante la necesidad de realizar un análisis sobre la incidencia que tiene la inadecuada proyección de ingresos y gastos en el proceso de preparación y ejecución del presupuesto anual de la Junta de Beneficencia de Guayaquil periodo 2017, por lo que para el desarrollo del proceso investigativo y para darle cumplimiento al objetivo general del estudio propuesto, se realiza una fundamentación teórica sobre los antecedentes del presupuesto, abarcando para el estudio las teorías más importantes que marcaron su creación y evolución hasta la actualidad, convirtiéndose en el sustento teórico de la investigación.

- Como sustento metodológico, se utilizaron en las diferentes etapas de la investigación, el estudio de campo, explicativo y no experimental, aportando el más alto grado científico al trabajo.
- Como parte del diagnóstico de la situación actual en el proceso de preparación y ejecución del presupuesto, se asumió el enfoque cuantitativo que nos permitió aplicar la encuesta como instrumento de recolección de datos, obteniendo resultados satisfactorios y relevantes sobre la problemática formulada en la investigación y la solución a la misma.
- Como parte del análisis propuesto en la investigación, se realiza un informe sobre la situación que actualmente presenta la Junta de Beneficencia en el proceso de elaboración y ejecución del presupuesto, informe donde se evidencia de una forma muy marcada las considerables variaciones que existe entre la preparación y ejecución del presupuesto, situación que no le permite a la Junta cumplir con sus objetivos propuestos en el año.

Recomendaciones

Para que el estudio desarrollado tenga un impacto significativo en el área objeto de estudio, se realizan las siguientes recomendaciones:

- 1.- Realizar acciones correctivas tomando en consideración el análisis desarrollado en la investigación.
- 2.- Capacitar a los responsables de elaborar el presupuesto anual.
- 3.- Establecer parámetros e indicadores para elaborar el presupuesto tomando en consideración las amenazas internas y externas que se puedan presentar.

4.- Que la presente investigación sirva como referente teórico para futuras investigaciones.

BIBLIOGRAFÍA

Junta de Beneficencia tesis 24-07 final.docx . (s.f.). Obtenido de
<https://www.juntadebeneficencia.org.ec/es/nosotros/mision>

Un presupuesto estratégicamente planificado. (03 de 12 de 2012). *El Telègrafo*.

Alfaro, B. N., & Sánchez Rodríguez, B. J. (2013). EL PRESUPUESTO Y LA MEJORA EN LA GESTIÓN EMPRESARIAL DE LA EMPRESA RED CAR PERÚ S.A.C EN LA CIUDAD DE TRUJILLO DURANTE EL PERIODO 2012-2013.

Altamirano, J. (07 de 07 de 2012). *Evolucìon de la contabilidad*. Obtenido de
<http://www.monografias.com/trabajos93/evolucion-de-contabilidad/evolucion-de-contabilidad.shtml>

- Anzil, F. (2010). *Zonaeconomica.com* . Obtenido de <http://www.zonaeconomica.com/definicion/recursos>
- Arismendi, E. (21 de 04 de 2013). *Tipos y diseño de la investigacion*. Recuperado el 19 de 11 de 2017, de http://planificaciondeproyectosemirarismendi.blogspot.com/2013/04/tipos-y-diseno-de-la-investigacion_21.html
- Arteaga, M. (2008). *Planificación presupuestaria para la empresa Sinaifarm*. Cuenca: Universidad de Azuay.
- Astros. (2002). *Teoría presupuestal*.
- Benthán, M. J. (2015). Origen y Evolución del Presupuesto.
- Calle, J. (s.f.). Obtenido de IDIS tarea 6, Jeniffer Calle.docx
- Calle, M. (2014). *“EL CUMPLIMIENTO PRESUPUESTARIO Y SU INCIDENCIA EN LA OPTIMIZACIÓN DE LOS RECURSOS FINANCIEROS DE LA UNIDAD EDUCATIVA ELOY ALFARO, CANTÓN QUEVEDO, AÑO 2012.”*. Recuperado el 29 de 09 de 2017, de <http://repositorio.uteq.edu.ec/bitstream/43000/1173/1/T-UTEQ-0056.pdf>
- Chinchay, M. P. (2013). Propuesta de evaluación a la ejecución del presupuesto y planificación mediante indicadores de gestión aplicables al Gobierno Autónomo Descentralizado del Municipio del Cantón Paute por el período 2006-2011.
- Choque, J. R. (27 de 02 de 2015). *Diseños no experimentales. Según Hernandez, fernandez y Bapt*. Obtenido de <https://prezi.com/e25f2jfn8ib/disenos-no-experimentales-segun-hernandez-fernandez-y-bapt/>
- Cordova, J. (23 de 05 de 2005). *Presupuesto*. Obtenido de <http://www.monografias.com/usuario/perfiles/cordovajohanna/monografias>
- Cruz, K. (2012).
- Cubillán, A. (2013). La Planificación Presupuestaria en Universidades Publicas.
- Evilla, C. (18 de 02 de 2011). *Sistemas y procedimientos contables*. Obtenido de <http://www.monografias.com/trabajos82/sistemascontables/sistemascontables.shtml>
- Febres, A. F. (2016). *“EVALUACIÓN PRESUPUESTARIA EN EL GOBIERNO AUTÓNOMO DESCENTRALIZADO DE LA PARROQUIA VILCABAMBA DURANTE EL PERÍODO 2013-2014”* . . Loja, Ecuador.

GAD. (2008). Constitución de la República del Ecuador: Título V, Capítulo Primero. Art. 238-241.

Galindo, E. M. (17 de 08 de 2013). *Metodología de investigación, pautas para hacer tesis*. Obtenido de <http://tesis-investigacion-cientifica.blogspot.com/2013/08/que-es-la-poblacion.html>

Gonzalez, P. R. (2007). HERRAMIENTA DE CONTROL DE PRESUPUESTO Y ANÁLISIS DE PROYECTOS.

Guerrero, I. F. (25 de 01 de 2016). *Ciclo presupuestario*. Recuperado el 29 de 09 de 2017, de <https://comunidadpbr.wordpress.com/2016/01/25/el-ciclo-presupuestario/>

Hatfield. (1979). *Fundamentos de Contabilidad*. Mexico.

<http://cocacut.blogspot.com/2017/06/conceptos-y-caracteristica>. (29 de Junio de 2017). <http://cocacut.blogspot.com/2017/06/conceptos-y-caracteristica>. Recuperado el 29 de Nov. de 2017, de <http://cocacut.blogspot.com/2017/06/conceptos-y-caracteristica>

http://planificaciondeproyectosemirarismendi.blogspot.com/2013/04/tipos-y-diseno-de-lainvestigacion_. (4 de 2013). http://planificaciondeproyectosemirarismendi.blogspot.com/2013/04/tipos-y-diseno-de-lainvestigacion_. Recuperado el 18 de 11 de 2017, de http://planificaciondeproyectosemirarismendi.blogspot.com/2013/04/tipos-y-diseno-de-lainvestigacion_

<http://repositorio.uteq.edu.ec/bitstream/43000/117>. (2011). repositorio.uteq.edu.ec/bitstream/43000/1173/1/T-UTEQ-0056.pdf 100%. Recuperado el 13 de 11 de 2017, de repositorio.uteq.edu.ec/bitstream/43000/1173/1/T-UTEQ-0056.pdf 100%

<https://prezi.com/e25f2jfzn8ib/disenos-no-experimentales-segun-hernandez-fernandez-y-bapt/>. (s.f.). <https://prezi.com/e25f2jfzn8ib/disenos-no-experimentales-segun-hernandez-fernandez-y-bapt/>. Recuperado el 19 de 11 de 2017, de <https://prezi.com/e25f2jfzn8ib/disenos-no-experimentales-segun-hernandez-fernandez-y-bapt/>

<https://www.researchgate.net/>. (2000). <https://www.researchgate.net/>. Recuperado el 9 de 11 de 2017, de <https://www.researchgate.net/>

León, M. V. (2011). *INGRESOS, COSTOS Y GASTOS*. Obtenido de <https://webcache.googleusercontent.com/search?q=cache:8NxENIKE7bYJ:https://w>

ww.uv.mx/personal/mvalle/files/2011/08/INGRESOS-COSTOS-Y-GASTOS.ppt+&cd=1&hl=es&ct=clnk&gl=ec

- LEÓN, M. V. (2011). *Ingresos, Costos y Gastos NIF A-5*. Obtenido de <https://www.uv.mx/personal/mvalle/files/2011/08/INGRESOS-COSTOS-Y-GASTOS.ppt>.
- Lopez, E. A. (2012). "*Política fiscal y estrategia como factor de desarrollo de la mediana empresa comercial Sinaloense. Un estudio de caso*". Obtenido de http://www.eumed.net/tesis-doctorales/2012/eal/metodologia_cuantitativa.html
- Martin, F. L. (2007). *Historia de la Contabilidad: Una revisión de las Perspectivas Tradicionales y Críticas de Historiografía Contable*. Obtenido de https://www.researchgate.net/publication/28141933_Historia_de_la_Contabilidad_Una_revision_de_las_Perspectivas_Tradicionales_y_Criticas_de_Historiografia_Contable
- Mejía, E. S., Montes Salazar, C. A., & Mora Roa, G. (2013). *Adscripción de la contabilidad en la estructura general del conocimiento*. Obtenido de <file:///C:/Users/User/Downloads/6072-23525-1-PB.pdf>
- NARVAEZ, J. A. (07 de 2012). *Definiciones de presupuestos*. Obtenido de <http://presupuestositfp.blogspot.com/2012/07/definiciones-de-presupuesto.html>
- Núñez, A. (11 de 08 de 2015). *Evolución histórica de los presupuestos. Ensayo*. . Recuperado el 29 de 09 de 2017, de <https://www.gestiopolis.com/evolucion-historica-de-los-presupuestos-ensayo/>
- Ortega, G. P., Arango Serna, M. D., & Sepulveda Atehortua, L. Y. (2011). *Organizaciones no Gubernamentales -ONG-: hacia la construcción de su significado*. . Obtenido de <http://www.bdigital.unal.edu.co/29490/1/27942-98991-1-PB.pdf>
- Rios, J. M. (07 de 10 de 2014). *Presupuesto*. Obtenido de <https://prezi.com/mawvyuyjupqn/presupuesto/>
- Rodriguez, C. (11 de 2014). *Reseña histórica del presupuesto*. Obtenido de [blogspot.com: http://crodriguez525.blogspot.com/2014/11/resena-historica-del-presupuesto.html](http://crodriguez525.blogspot.com/2014/11/resena-historica-del-presupuesto.html)
- Roldes, D. (s.f.). Obtenido de <http://www.milagro.gob.ec/wp-content/uploads/2015/01/%20gadmm072015.docx>
- Ruiz, I. (2016). *Prezi.com*. Obtenido de <https://prezi.com/s96lqbsfnruh/investigacion-diagnostica-descriptiva-y-explicativa/>

- Ruiz, J. E. (2015). Presupuestos. Enfoque de gestión, planificación y control de recursos.
- Salinero, J. G. (2004). Obtenido de <http://webpersonal.uma.es/~jmpaez/websci/bloqueiii/docbiii/estudios%20descriptivos.pdf>
- shtml, h.-d.-c.-d. (2010). <http://www.monografias.com/trabajos93/evolucion-de-contabilidad/evolucion-decontabilidad.shtml> . Recuperado el 9 de 11 de 2017, de <http://www.monografias.com/trabajos93/evolucion-de-contabilidad/evolucion-decontabilidad.shtml>
- Sing, W. M. (22 de 09 de 2014). *Introducción al estudio de las finanzas públicas. Contabilidad nacional (Costa Rica)* . Recuperado el 29 de 09 de 2017, de <http://www.monografias.com/trabajos102/licenciado-administracion-negocios-financas-y-contabilidad/licenciado-administracion-negocios-financas-y-contabilidad3.shtml>
- sociales, O. (2015). *Reglamento para el otorgamiento de personalidad jurídica a las organizaciones sociales*. Obtenido de <https://www.nmslaw.com.ec/reglamento-personalidad-juridicaorganizaciones-sociales/>
- Tellez, O. (2010). *Historia de la contabilidad*. Obtenido de http://www.academia.edu/7920038/ANTECEDENTES_HIST%C3%93RICOS_DE_LA_CONTABILIDAD_INTRODUCCI%C3%93N
- Vega, A. I. (2010). “*LA PLANIFICACIÓN PRESUPUESTARIA Y SU INCIDENCIA EN LA INFORMACIÓN FINANCIERA DE LA FUNDACIÓN PASTAZA EN EL PERÍODO 2009*”. Obtenido de <http://repositorio.uteq.edu.ec/bitstream/43000/1173/1/T-UTEQ-0056.pdf>
- Vera, A. (2012). *Monografias.com*. Obtenido de <http://www.monografias.com/trabajos58/principales-tipos-investigacion/principales-tipos-investigacion2.shtml>



INSTITUTO SUPERIOR TECNOLÓGICO BOLIVARIANO DE TECNOLOGÍA

CERTIFICACIÓN DE LA ACEPTACIÓN DEL TUTOR

En mi calidad de Tutor del Proyecto de Investigación, nombrado por el Consejo Directivo del Instituto Superior Tecnológico Bolivariano de Tecnología.

CERTIFICO:

Que he analizado el proyecto de investigación con el tema: **“Incidencia de la inadecuada proyección de ingresos y gastos en el proceso de preparación y ejecución del presupuesto anual de la Junta de Beneficencia de Guayaquil”**, presentado como requisito previo a la aprobación y desarrollo de la investigación para optar por el título de:

TECNÓLOGA EN CONTABILIDAD Y AUDITORÍA

El problema de investigación se refiere a: ¿Qué incidencia tiene la inadecuada proyección de ingresos y gastos en el proceso de preparación y ejecución del presupuesto anual de la Junta de Beneficencia de Guayaquil periodo 2017?

El mismo que considero debe ser aceptado por reunir los requisitos legales y por la importancia del tema:

Presentado por la Egresada:

Jurado Rivadeneira Violeta Leonor

Tutor:

Ec. Carlos Luis Rivera F. PhD



Instituto Superior
**Tecnológico
Bolivariano**
de Tecnología

CLÁUSULA DE AUTORIZACIÓN PARA LA PUBLICACIÓN DE TRABAJOS DE TITULACIÓN

Yo, Jurado Rivadeneira Violeta Leonor en calidad de autor(a) con los derechos patrimoniales del presente trabajo de titulación *Incidencia de la inadecuada proyección de ingresos y gastos en el proceso de preparación y ejecución del presupuesto anual de la Junta de Beneficencia de Guayaquil* realizado en el Instituto Superior Tecnológico Bolivariano de Tecnología como parte de la culminación de los estudios en la carrera de *TECNÓLOGA EN CONTABILIDAD Y AUDITORÍA*, de conformidad con el Art. 114 del CÓDIGO ORGÁNICO DE LA ECONOMÍA SOCIAL DE LOS CONOCIMIENTOS, CREATIVIDAD E INNOVACIÓN reconozco a favor de la institución una licencia gratuita, intransferible y no exclusiva para el uso no comercial del mencionado trabajo de titulación, con fines estrictamente académicos. Asimismo, autorizo/autorizamos al Instituto Superior Tecnológico Bolivariano de Tecnología para que digitalice y publique dicho trabajo de titulación en el repositorio virtual de la institución, de conformidad a lo dispuesto en el Art. 144 de la LEY ORGÁNICA DE EDUCACIÓN SUPERIOR.

Jurado Rivadeneira Violeta Leonor

Nombre y Apellidos del Autor

Firma

No. de cedula: **0916870355**



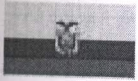

CERTIFICADO DIGITAL DE DATOS DE IDENTIDAD



Número único de identificación: 0916870355

Nombres del ciudadano: JURADO RIVADENEIRA VIOLETA LEONOR

Condición del cedulao: CIUDADANO

Lugar de nacimiento: ECUADOR/GUAYAS/GUAYAQUIL/BOLIVAR
/SAGRARIO/

Fecha de nacimiento: 9 DE SEPTIEMBRE DE 1977

Nacionalidad: ECUATORIANA

Sexo: MUJER

Instrucción: BACHILLERATO

Profesión: BACH.COMERCIO.ADMIN.

Estado Civil: SOLTERO

Cónyuge: No Registra

Fecha de Matrimonio: No Registra

Nombres del padre: JURADO SUAREZ FRANCISCO NICACIO

Nombres de la madre: RIVADENEIRA LLUMITAXI DOLORES VIOLETA

Fecha de expedición: 14 DE MAYO DE 2013

Información certificada a la fecha: 7 DE DICIEMBRE DE 2017

Emisor: STTEFANO JORGE LUIS VELEZ D - GUAYAS-GUAYAQUIL-NT 75 - GUAYAS - GUAYAQUIL



N° de certificado: 174-076-00451



174-076-00451

Ing. Jorge Troya Fuertes
Director General del Registro Civil, Identificación y Cedulación
Documento firmado electrónicamente



REPÚBLICA DEL ECUADOR
DIRECCIÓN GENERAL DE REGISTRO CIVIL,
IDENTIFICACIÓN Y CEDULACIÓN



CÉDULA DE CIUDADANÍA No. **091687035-5**

APELLIDOS Y NOMBRES
JURADO RIVADENEIRA VIOLETA LEONOR

LUGAR DE NACIMIENTO
GUAYAS
GUAYAQUIL
BOLIVAR /SAGRARIO/

FECHA DE NACIMIENTO **1977-09-09**

NACIONALIDAD **ECUATORIANA**

SEXO **F**

ESTADO CIVIL **SOLTERA**



INSTRUCCIÓN **BACHILLERATO** PROFESIÓN / OCUPACIÓN **BACHILLER COMER-ADM** V4443V4442

APELLIDOS Y NOMBRES DEL PADRE **JURADO SUAREZ FRANCISCO NICACIO**

APELLIDOS Y NOMBRES DE LA MADRE **RIVADENEIRA LLUMITAXI DOLORES VIOLETA**

LUGAR Y FECHA DE EXPEDICIÓN
GUAYAQUIL
2013-05-14

FECHA DE EXPIRACIÓN
2023-05-14



000478164



DIRECTOR GENERAL FIRMA DEL CEDULADO

CERTIFICADO DE VOTACIÓN
ELECCIONES GENERALES 2017
2 DE ABRIL 2017



069 JUNTA No. 069 - 312 NÚMERO

0916870355 CÉDULA

JURADO RIVADENEIRA VIOLETA LEONOR
APELLIDOS Y NOMBRES

GUAYAS PROVINCIA
GUAYAQUIL CANTÓN
LETAMENDI PARROQUIA

CIRCUNSCRIPCIÓN: 3
ZONA: 1





ECUADOR
ELIGE CON
TRANSPARENCIA

ELECCIONES **2017**
GARANTIZAMOS TU DECISIÓN

CIUDADANA (O):

ESTE DOCUMENTO ACREDITA QUE USTED SUFRAGÓ EN LAS ELECCIONES GENERALES 2017

ESTE CERTIFICADO SIRVE PARA TODOS LOS TRÁMITES PÚBLICOS Y PRIVADOS

Notaria Insuaste Calderón
F. PRESIDENCIAL DE LA JUV

IMP. IGM. M.J





Factura: 001-002-000010030



20170901075D04138

DILIGENCIA DE RECONOCIMIENTO DE FIRMAS N° 20170901075D04138

Ante mí, NOTARIO(A) FIDEL EDUARDO INSUASTE CALDERON de la NOTARÍA SEPTUAGESIMA QUINTA , comparece(n) VIOLETA LEONOR JURADO RIVADENEIRA portador(a) de CÉDULA 0916870355 de nacionalidad ECUATORIANA, mayor(es) de edad, estado civil SOLTERO(A), domiciliado(a) en GUAYAQUIL, POR SUS PROPIOS DERECHOS en calidad de COMPARECIENTE; quien(es) declara(n) que la(s) firma(s) constante(s) en el documento que antecede CLAUSULA DE AUTORIZACION PARA LA PUBLICACIÓN DE TRABAJOS, es(son) suya(s), la(s) misma(s) que usa(n) en todos sus actos públicos y privados, siendo en consecuencia auténtica(s), para constancia firma(n) conmigo en unidad de acto, de todo lo cual doy fe. La presente diligencia se realiza en ejercicio de la atribución que me confiere el numeral noveno del artículo dieciocho de la Ley Notarial -. El presente reconocimiento no se refiere al contenido del documento que antecede, sobre cuyo texto esta Notaria, no asume responsabilidad alguna. – Se archiva un original. GUAYAQUIL, a 7 DE DICIEMBRE DEL 2017, (12:46).

VIOLETA LEONOR JURADO RIVADENEIRA
CÉDULA: 0916870355



NOTARIO(A) FIDEL EDUARDO INSUASTE CALDERON
NOTARÍA SEPTUAGESIMA QUINTA DEL CANTÓN GUAYAQUIL



CERTIFICACIÓN DE ACEPTACIÓN DEL CEGESCIT

En calidad de colaborador del Centro de Gestión de la Información Científica y Transferencia de Tecnológica (CEGESCIT) nombrado por el Consejo Directivo del Instituto Superior Tecnológico Bolivariano de Tecnología.

CERTIFICO:

Que el trabajo ha sido analizado por el URKUND y cumple con el nivel de coincidencias permitido según fue aprobado en el *REGLAMENTO PARA LA UTILIZACIÓN DEL SISTEMA ANTIPLAGIO INSTITUCIONAL EN LOS PROYECTOS DE INVESTIGACIÓN Y TRABAJOS DE TITULACIÓN Y DESIGNACIÓN DE TUTORES del ITB.*

Luis Alberto Alzatep

Nombre y Apellidos del Colaborador
CEGESCYT

Luis Alzatep

Firma

