



**INSTITUTO SUPERIOR TECNOLÓGICO BOLIVARIANO DE  
TECNOLOGÍA**

**UNIDAD ACADÉMICA DE EDUCACIÓN COMERCIAL,  
ADMINISTRATIVA Y CIENCIAS**

**Proyecto de Investigación previo a la obtención del título de:**

**TECNÓLOGA EN CONTABILIDAD Y AUDITORÍA**

**TEMA:**

**Mejora en la contabilización de los activos biológicos y productos agrícolas según la sección 34 de NIIF para Pymes en Nilsesa S.A**

**Autor: Emerson Alexander Barzola Mora**

**Tutor: Dr. Alcides Gómez Yépez, PhD**

**Guayaquil, Ecuador**

**2019**

## **DEDICATORIA**

El presente trabajo de investigación lo dedico principalmente a Dios, por ser inspirador y darme fuerza para continuar en el proceso de obtener mi título profesional.

A mis padres, por su amor, trabajo y sacrificio que por todos estos años luchan por cumplir mis sueños y que por ellos he logrado estar aquí y tener el orgullo y privilegio de ser su hijo, son los mejores padres.

A mis hermanos que siempre están presente, acompañándome y brindándome apoyo moral a lo largo de esta etapa.

A mi tutor el Dr. Alcides Gomez Yépez que ha hecho que este trabajo se realice con éxito compartiendo su apoyo y conocimiento.

**Emerson Barzola Mora**

## **AGRADECIMIENTO**

Agradezco a Dios por guiarme a lo largo de mi carrera, por ser el apoyo en momentos de dificultad.

Gracias a mis padres Yuri Barzola y Nancy Mora, por ser los principales promotores de mis sueños, por confiar y creer en mis expectativas, por los consejos y valores que me han inculcado.

A mi tutor de Tesis el Dr. Alcides Gomez Yépez, quien me brindo su ayuda y conocimientos para que esta investigación tenga éxito.

**Emerson Barzola Mora**



## **CERTIFICACIÓN DE ACEPTACIÓN DEL TUTOR**

En mi calidad de Tutor (a) del Proyecto de Investigación, nombrado por la Comisión de Culminación de Estudios del Instituto Superior Tecnológico Bolivariano de Tecnología.

### **CERTIFICO:**

Que después de analizado el proyecto de investigación con el tema: **Mejora en la contabilización de los activos biológicos y productos agrícolas según la sección 34 de NIIF para Pymes en Nilsesa S.A**

y problema de investigación: **¿Como contribuir a mejorar la contabilización de los activos biológicos y productos agrícolas de tal manera que se revele la real situación económica y financiera de la empresa Nilsesa S.A ubicada en el cantón Santa Lucia; en el periodo 2018?**

Presentado por Emerson Alexander Barzola Mora como requisito previo para optar por el título de:

**TECNÓLOGA EN CONTABILIDAD Y AUDITORÍA**

El mismo cumple con los requisitos establecidos, en el orden metodológico científico-académico, además de constituir un importante tema de investigación.

Egresado:

**Emerson Barzola Mora**

Tutor:

**Dr. Alcides Gómez Yépez, PhD**

## **CLÁUSULA DE AUTORIZACIÓN PARA LA PUBLICACIÓN DE TRABAJOS DE TITULACIÓN**

Yo, **Emerson Alexander Barzola Mora** en calidad de autor(a) con los derechos patrimoniales del presente trabajo de titulación **Mejora en la contabilización de los activos biológicos y productos agrícolas según la sección 34 de NIIF para Pymes en Nilsesa S.A**, de la modalidad de **Presencial** realizado en el Instituto Superior Tecnológico Bolivariano de Tecnología como parte de la culminación de los estudios en la carrera de **Tecnología en Contabilidad y Auditoría**, de conformidad con el *Art. 114 del CÓDIGO ORGÁNICO DE LA ECONOMÍA SOCIAL DE LOS CONOCIMIENTOS, CREATIVIDAD E INNOVACIÓN* reconozco a favor de la institución una licencia gratuita, intransferible y no exclusiva para el uso no comercial del mencionado trabajo de titulación, con fines estrictamente académicos.

Asimismo, autorizo/autorizamos al Instituto Superior Tecnológico Bolivariano de Tecnología para que digitalice y publique dicho trabajo de titulación en el repositorio virtual de la institución, de conformidad a lo dispuesto en el *Art. 144 de la LEY ORGÁNICA DE EDUCACIÓN SUPERIOR*.

Emerson Barzola Mora

Nombre y Apellidos del Autor

\_\_\_\_\_

Firma

No. de cedula: 0929408250

## **CERTIFICACIÓN DE ACEPTACIÓN DEL CEGESCIT**

En calidad de colaborador del Centro de Gestión de la Información Científica y Transferencia de Tecnológica (CEGESCIT) nombrado por el Consejo Directivo del Instituto Superior Tecnológico Bolivariano de Tecnología.

### **CERTIFICO:**

Que el trabajo ha sido analizado por el URKUND y cumple con el nivel de coincidencias permitido según fue aprobado en el **REGLAMENTO PARA LA UTILIZACIÓN DEL SISTEMA ANTIPLAGIO INSTITUCIONAL EN LOS PROYECTOS DE INVESTIGACIÓN Y TRABAJOS DE TITULACIÓN Y DESIGNACIÓN DE TUTORES** del ITB.

---

Nombre y Apellidos del Colaborador

---

Firma

**INSTITUTO SUPERIOR TECNOLÓGICO BOLIVARIANO DE  
TECNOLOGÍA**

**UNIDAD ACADÉMICA DE CIENCIAS COMERCIALES, ADMINISTRATIVAS Y  
CIENCIAS**

**PROYECTO DE INVESTIGACIÓN PREVIO A LA OBTENCIÓN DEL TÍTULO  
DE: TECNÓLOGO EN CONTABILIDAD Y AUDITORÍA**

**TEMA:**

Mejora en la contabilización de los activos biológicos y productos agrícolas según la sección 34 de NIIF para Pymes en Nilsesa S.A

**Autor:** Barzola Mora Emerson Alexander

**Tutor:** Dr. Alcides Gómez Yépez, PhD

**Resumen**

**NILSESA S.A., es una sociedad anónima, fundada en 2007 en Guayaquil – Ecuador, la oficina está ubicada en la ciudad de Guayaquil, Rosa Borja de Icaza y Nicolás Augusto González. Actualmente se encuentra controlada por la Superintendencia de Compañías Valores y Seguros, y se dedica a la producción, distribución y comercialización en el exterior de productos agrícolas (Bananos)**



**INSTITUTO SUPERIOR TECNOLÓGICO BOLIVARIANO DE  
TECNOLOGÍA**

**UNIDAD ACADÉMICA DE CIENCIAS COMERCIALES, ADMINISTRATIVAS Y  
CIENCIAS**

**PROYECTO DE INVESTIGACIÓN PREVIO A LA OBTENCIÓN DEL TÍTULO  
DE: TECNÓLOGO EN CONTABILIDAD Y AUDITORÍA**

**TEMA:**

Mejora en la contabilización de los activos biológicos y productos agrícolas según la sección 34 de NIIF para Pymes en Nilsesa S.A

**Autor:** Barzola Mora Emerson Alexander

**Tutor:** Dr. Alcides Gómez Yépez, PhD

**Abstract**

**NILSESA S.A., es una sociedad anónima, fundada en 2007 en Guayaquil – Ecuador, la oficina está ubicada en la ciudad de Guayaquil, Rosa Borja de Icaza y Nicolás Augusto Gonzáles. Actualmente se encuentra controlada por la Superintendencia de Compañías Valores y Seguros, y se dedica a la producción, distribución y comercialización en el exterior de productos agrícolas (Bananos)**





# ÍNDICE GENERAL

<b>Contenidos:</b>	<b>Páginas:</b>
Carátula.....	i
Dedicatoria.....	ii
Agradecimiento.....	iii
Certificación de la aceptación del tutor.....	iv
Resumen.....	vii
Abstract.....	vii
Índice general.....	i
Índice de figuras.....	ii

## CAPÍTULO I

### EL PROBLEMA

#### PLANTEAMIENTO DEL PROBLEMA

Ubicación del problema en un contexto.....	1
Situación conflicto.....	3
Delimitación del problema.....	3
Formulación del problema.....	4
Evaluación del problema.....	4
OBJETIVOS DE LA INVESTIGACIÓN.....	3
Objetivos general.....	5
Objetivos específicos.....	5
JUSTIFICACIÓN DE LA INVESTIGACIÓN.....	6

## **CAPÍTULO II**

### **MARCO TEÓRICO**

#### **FUNDAMENTACIÓN TEÓRICA**

Marco Teórico.....	7
Antecedentes referenciales.....	9
<b>FUNDAMENTACIÓN LEGAL.....</b>	<b>11</b>
<b>GLOSARIO DE TERMINOS.....</b>	<b>12</b>

## **CAPÍTULO III**

### **METODOLOGÍA**

PRESENTACIÓN DE LA EMPRESA.....	15
TIPOS DE INVESTIGACIÓN.....	18
TÉCNICAS DE INVESTIGACIÓN.....	20

## **CAPÍTULO IV**

### **ANÁLISIS E INTERPRETACIÓN DE RESULTADOS**

ANÁLISIS E INTERPRETACIÓN DE LOS RESULTADOS...	21
PLAN DE MEJORAS.....	30
CONCLUSIONES.....	31
RECOMENDACIONES.....	31
<b>BIBLIOGRAFÍA.....</b>	<b>32</b>
<b>ANEXOS.....</b>	<b>34</b>

# **CAPITULO I**

## **EL PROBLEMA**

### **PLANTEAMIENTO DEL PROBLEMA**

#### **Ubicación del Problema en un contexto.**

La Contabilidad suministra información a los inversionistas, entes financieros, y reguladores de control, es importante para la toma de decisiones dentro de lo económico en el crecimiento de una empresa, crea nuevas fuentes de empleo, y da lugar a la concesión de créditos provenientes de la banca, fortaleciendo y ampliando de esta forma el sistema económico.

Según A Gomez 2017 es considerada una ciencia, porque tiene su objeto propio, su sistema categorial, sus métodos y técnicas, se basa en principios y reglas ilustrados en Normas Internacionales de Información Financiera, que dan cuenta de cómo y cuándo se deben registrar todos los movimientos financieros o hechos económicos que ocurren en la empresa después de ordenar, clasificar, y resumir, con la finalidad de interpretar los resultados obtenidos al final de un período contable - tributario y tomar decisiones en beneficio de la empresa.

La importancia de la Contabilidad radica precisamente en la necesidad de registrar, clasificar y analizar los hechos económicos haciendo prevalecer

el principio de esencia sobre la forma, que significa registrar la ocurrencia económica del hecho, independientemente de cualquier interpretación legal y controlar las finanzas de un ente contable, aplicando el principio de la partida doble para ofrecer una visión integral de la normativa que afecta a la contabilidad y la administración de las empresas, basándose en las disposiciones de carácter mercantil y fiscal.

En el comercio se hace imprescindible su aplicación ya que toda empresa o persona natural que ejerce actividad económica, aplicará en sus procesos de control la contabilidad, situación que no ocurre en la empresa del presente estudio que sustenta el proyecto de tesis, donde el proceso contable es inadecuado, la mayoría de las transacciones que tienen lugar en la entidad no se soportan reglamentariamente, es decir no se emiten facturas ni se condiciona su entrega en las adquisiciones o servicios que se obtienen, no hay uniformidad en los registros contables porque el contador no tiene la pericia ni los conocimientos actualizados de la norma contable vigente en nuestro país desde el año 2012 relacionados con los registros de los activos biológicos ni los productos agrícolas, se registran las transacciones aplicando contabilidad comercial y no la agrícola, lo que produce falta de razonabilidad en la valuación de dichos activos.

## **Situación conflicto**

En Nilsesa S.A se manipula dinero en efectivo para pagar a los obreros los fines de semana, el mismo que es entregado sin cumplir con las obligaciones laborales y tributarias dispuestas en la Ley Orgánica de Régimen Tributario Interno, código del trabajo y Ley del IESS, además de que tampoco hay políticas contables que regulen de forma ordenada el registro de las ocurrencias de esos hechos, lo que imposibilita revelar en los cierres contables y fiscales de los ejercicios económicos la real situación financiera de la empresa, colocando en riesgos sancionatorios la empresa por parte del ente regulador

## **Delimitación del problema**

**Campo:** Contable

**Área:** Contabilización Bajo NIIF

**Aspecto:** Registro, Hechos, Contables

**Contexto:** Empresa Nilsesa S.A

**Cantón:** Santa Lucía

**Provincia:** Guayas

**Año:** 2019

## **Formulación del problema**

¿Como contribuir a mejorar la contabilización de los activos biológicos y productos agrícolas de tal manera que se revele la real situación económica y financiera de la empresa Nilsesa S.A ubicada en el cantón Santa Lucia; en el periodo 2018?

## **Variables de la investigación.**

Las variables que interesan en este problema de investigación son:

**Variable independiente:** contabilización de los activos biológicos y productos agrícolas

**Variable dependiente:** Real situación financiera de Nilsesa S.A

## **Evaluación del problema**

**Delimitado.-** la problemática se estudia solamente en la empresa Nilsesa S.A

**Claro.-** El presente proyecto de investigación se desarrolló esgrimiendo un lenguaje técnico solo cuando fue necesario. En general se ha redactado de tal manera que pueda ser comprendido por el público.

**Evidente.-** Es común observar que en nuestro país, la mayoría de las pequeñas y medianas empresas llevan la contabilidad de manera empírica, sin seguir el debido proceso en la aplicación de los principios establecidos en el marco científico

**Relevante.-** Se considera que las pequeñas y medianas empresas son el sostén de la macroeconomía

**Factible.-** No se necesitan grandiosos recursos para e implementar una contabilidad que se oriente a la consecución de los objetivos planteados con una sola persona calificada.

**Concreto.-** El tema se circunda solamente al proceso contable de NILSESA S.A.

## **Objetivos**

### **Objetivo general**

Mejorar la contabilización de los hechos económicos para obtener resultados que revelen la real situación económica de la empresa aplicando la sección 34 Agricultura de NIIF para Pymes.

### **Objetivos específicos**

1. Fundamentar aspectos teóricos contables sobre la sección 34 de NIIF para Pymes y su aplicación en los estados financieros
2. Evaluar la situación de las contabilizaciones de los activos biológicos y productos agrícolas de la empresa
3. Presentar un manual de procedimiento aplicando la sección 34 NIIF para Pymes en la contabilización de los activos biológicos y productos agrícolas, así como los ingresos y egresos.



## **JUSTIFICACIÓN E IMPORTANCIA**

Esta investigación nace a partir de las deficiencias de los procesos contables en la empresa NILSESA S.A, lo que ha ocasionado que los hechos registrados no cumplan con las características cualitativas ni los requisitos para obtener balances que revelen la real situación financiera de la entidad en cada uno de sus componentes, tales como el Estrado de Situación financiera, Estados de Resultados Integrales, donde se suministra información sobre los activos, pasivo y patrimonio, los ingresos y los egresos; no existan políticas contables que sigan los procesos relacionados con la actividad agrícola, es decir de acuerdo a las Normas Internacionales de Información financiera; marco contable vigente en el Ecuador desde el año 2010, situación que preocupa a los accionistas al no obtener los resultados esperados al término de un periodo sobre el que se informa tanto a los organismos de control como los inversionistas, proveedores de capitales y clientes.

Se proyecta a través de la implementación del plan de mejoras de los procesos contables, aplicar un manual de políticas contables que sirva como guía para el registro de cada una de las transacciones que se dan en la empresa en donde se sustente la sustancia económica, es decir donde prevalezca el principio de esencia sobre la forma, asentando los hechos económicos que ocurren independientemente de la mera forma legal, de esta forma la empresa NILSESA S.A obtendrá Estados Financieros , oportunos fidedignos y lo que es más importante , servirán de soporte para la toma de decisiones.

## CAPÍTULO II

### MARCO TEÓRICO

**En el Artículo Publicado en el nº 67-68 (julio-agosto 2002) de la "Revista Libros". Esteban HERNÁNDEZ ESTEVE** manifiesta que la contabilidad es una acción tan antigua como la propia Humanidad; en este sentido, recientes investigaciones como las de Denise Schmandt-Besserat y, sobre todo, las de Hans Nissen, Peter Damerow y Robert Englund (1990) afirman que en el año 1700 a. De J.C el famoso código de Hammurabi ya incluía los contenidos de las leyes penales, normas civiles y de comercio.

En el año 2005 El International Accounting Estándar Board, promulgó Las Normas Internacionales de Información Financiera (IFRS por sus siglas en inglés) siendo estas el conjunto de estándares internacionales de contabilidad, que establece los requisitos de reconocimiento, medición, presentación e información a revelar sobre las transacciones y hechos económicos que afectan a una empresa y que se reflejan en los estados financieros y es a partir del año 2010 que en Ecuador se adoptan, las grandes empresas, las firmas auditoras y las compañías que cotizan en bolsa en base a NIIF completas, y las pequeñas y medianas empresas en NIIF para PYMES, en ambos casos los Estados Financieros tienen como objetivo revelar la real situación financiera de la empresa y todos y cada uno de sus componentes tienen un propósito fundamental, el Estado de Situación Financiera tiene como propósito proporcionar información sobre la posición financiera de la empresa, el Estado de Resultados Integrales el de proporcionar información sobre el rendimiento y el Estado de flujo de efectivo proporcionar información para determinar si la entidad está en condiciones de honrar sus compromisos económicos.

En esta investigación el autor se centra en la contabilización e información financiera de las pequeñas y medianas entidades (PYMES) involucradas en actividades de agricultura, lo introduce en el tema, desarrolla su comprensión de los requerimientos a través del uso de ejemplos e indica los juicios profesionales significativos que se requieren en la contabilización e información de activos biológicos y productos agrícolas.

## **Antecedentes Referenciales**

La actividad agrícola en nuestro país en el pasado, se sustentaba en la caza, la pesca y la recolección de frutos, así como luego se empieza a domesticar animales, luego con el pasar de los tiempos, esas técnicas y de cultivo de tierra se vieron vinculadas al número de especies y terrenos de cultivo, adecuadas a las costumbres de la zona.

Según Ducasse, 2013 “Cada país debe cuidar la variedad de insumos que tiene y ser promotor de su agricultura para que la cultura del país salga adelante.”

Los agricultores hasta por los albores de los años 40 realizaban sus trabajos agrícolas de forma rústica, cultivando y produciendo materia prima para su posterior exportación, entre las que podemos citar el cacao, banano y café, más sin embargo estas producciones sufren crisis debido a la disputa de territorios orientales entre Ecuador y Perú podemos citar la Guerra de 1941 así como la baja de precios de los productos agrícolas debido a la consecuencias de la segunda guerra mundial.

Además el aumento salarial impactó significativamente a la disminución de la explotación agrícola, tanto es así que se produce una emigración de los agricultores a ciudades grandes como Guayaquil, Quito y Cuenca, entre otras, de amplio desarrollo económico a nivel nacional.

En los años 70 la extracción del Oro Negro o petróleo incentivó la migración de pequeños agricultores, quienes veían en la industrialización la obtención de mayores ingresos para mantener a sus familias, dejando la agricultura, constituyéndose en la principal fuente de crecimiento de la economía ecuatoriana durante esos años, afectando económicamente al sector agrícola por las pocas fuentes de empleo y recursos necesarios para poder ejercerla.

Es así como El petróleo se transforma en un recurso no renovable muy importante para el desarrollo económico del Ecuador, convirtiéndose en la principal fuente de ingresos que sustenta la economía ecuatoriana, si bien es cierto en la actualidad se han visto reducidos de manera drástica debido a la baja del precio del barril de petróleo a nivel mundial,

Gran parte del sistema de producción industrial está basado en la extracción, procesamiento y distribución del mencionado recurso inclusive sus derivados son muy importantes para el desarrollo de la actividad agrícola tales como insecticidas, fungicidas, herbicidas, fertilizantes, los cuales son incorporados en el proceso de producción de los activos biológicos, podemos citar además el combustible para las maquinarias y equipos utilizados durante el riego, recolección y transporte de los productos agrícolas.

## **FUNDAMENTACIÓN LEGAL.**

En el artículo 39 del Reglamento para la aplicación de la Ley de Régimen Tributario Interno (Presidencia de la República del Ecuador, 2013), se establece en su tercer inciso que las sociedades sujetas al control y vigilancia de las Superintendencias de Compañías o de Bancos y Seguros, se regirán por las normas contables que determine su organismo de control; sin embargo, para fines tributarios, cumplirán las disposiciones de la Ley de Régimen Tributario Interno y este Reglamento.

El art. 294 de la Ley de Compañías faculta a la Superintendencia de Compañías determinar mediante resolución los principios contables que aplicarán obligatoriamente en la elaboración de los Estados Financieros, las Compañías y entidades sujetas a su control.

Mediante resolución No. SC.Q.ICI.004.de 21 de agosto de 2006, publicada en registro oficial No. 348 de 4 de septiembre del mismo año, La Superintendencia de Compañías dispuso que sus controladas adopten las Normas Internacionales de Información Financiera “NIIF” a partir del 1 de enero de 2009.

La Resolución No. ADM.8199 de 3 de julio de 2008, publicada en el Suplemento del Registro Oficial No. 378 de 10 de julio de 2008, ratificó la adopción de las Normas Internacionales de Información Financiera “NIIF”

Según Resolución No. 08.G.DSC.010 del 20 de noviembre de 2008, el superintendente de Compañías estableció el cronograma de aplicación de Las Normas Internacionales de Información Financiera “NIIF” por parte de

las Compañías y entes sujetos al control y vigilancia de la Superintendencia de Compañías, determinando tres grupos:

- 1) Compañías que cotizan en bolsa y las Firmas auditoras
- 2) Sociedades cuyos activos superen los \$ 4.000.000, sus ingresos los \$ 5.000.000 y tengan más de 200 empleados

Estos dos grupos llevarán Contabilidad bajo NIIF completas.

En el numeral 3 del artículo primero de la resolución citada en el considerando anterior se señala que el tercer grupo de compañías no consideradas en los dos grupos anteriores aplicarán NIIF para PYMES a partir de enero de 2012; según Resolución SC-INPA-UA-G.10-005 de 5 de noviembre de 2010

En relación a la Personas Naturales están obligadas a llevar contabilidad quienes superen el límite el \$ 300.000 de ingresos durante el ejercicio económico comprendido de enero a diciembre, de acuerdo a la reforma de 29 de diciembre de 2017

### **Glosario de términos**

**Proceso contable.-** Es el ciclo mediante el cual los hechos económicos de una empresa son registradas y resumidas para la obtención de los Estados Financieros en base al principio de esencia sobre la forma.

**Estado financiero.-** Son reportes que utilizan las entidades para dar a conocer la real situación económica y financiera en un periodo determinado. Esta información es útil para los usuarios y proveedores de capitales, acreedores o propietarios para la toma de decisiones

**Diario general.-** Es uno de los registros que da origen y entrada al sistema contable, sirve para registrar las transacciones en base al principio de la partida doble, separando las cuentas y valores del débito y las cuentas y valores del crédito; el total del débito necesariamente será igual al total del crédito, asegurándonos que los resultados contables tengan igualdad entre el débito y el crédito.

**Libro mayor.-** Recoge los hechos económicos y los registra en las distintas cuentas contables de la entidad de manera ordenada, hay un libro mayor por cada cuenta contable que hemos esgrimido en nuestra contabilidad.

**Balance de comprobación.-** Es un detalle de todos los saldos, deudores y acreedores de las cuentas del mayor para evidenciar la igualdad, sumándolos en columnas apartadas; esto como consecuencia de que en contabilidad se requiere el asiento de débitos y créditos de un hecho económico que sumen igual importe, por lo que el total de débitos debe ser igual al total de los créditos.

**Asientos de ajuste.-** Son los registros de circunstancias económicas requeridos al final de un periodo para actualizar las cuentas antes de la preparación de los estados financieros

### **Sección 34 Niif para Pymes – Activos biológicos**

Esta sección de la Normas Internacionales de Información Financiera que de acuerdo con los especialistas del International Accounting Standard Board la deben aplicar las pequeñas y medianas empresas, establece el procedimiento para registrar todas y cada una de las transacciones relacionadas con los movimientos agrícolas,



Lo que es un tema no cubierto general mente por otras normas contables. Su fin es establecer el tratamiento contable de cada uno de los activos biológicos dentro del periodo de crecimiento de estos, su degradación, su producción y su procreación, así como su valoración inicial desde su cosecha hasta su recolección (pp. 10-11). (Villacreses, 2017, 2017, pp. 10-11)

El objetivo de la sección 34 de Niif para Pymes es regular el tratamiento de la contabilidad, la representación en los estados financieros y las revelaciones para las actividades agrícolas.

De acuerdo con la normativa la actividad agrícola se define como la gestión por parte de una entidad de la transformación de activos biológicos para la venta, en producción, o en activos biológicos adicionales, así como también se definen a los activos biológicos como los animales vivos o las plantas

Son los registros requeridos al final de un periodo para actualizar las cuentas antes de la preparación de los estados financieros.

## **CAPÍTULO III**

### **PRESENTACION DE LA EMPRESA**

NILSESA S.A., es una sociedad anónima, fundada en 2007 en Guayaquil – Ecuador, la oficina está ubicada en la ciudad de Guayaquil, Rosa Borja de Icaza y Nicolás Augusto Gonzáles. Actualmente se encuentra controlada por la Superintendencia de Compañías Valores y Seguros, y se dedica a la producción, distribución y comercialización en el exterior de productos agrícolas (Bananos)

#### **Misión**

Ofrecer a nuestros clientes locales e internacionales productos con los más altos estándares de calidad orientados a satisfacer sus necesidades globales

#### **Visión**

En dos años seremos una empresa productora y exportadora de bananos reconocida por la calidad, confiabilidad y continua innovación, basando nuestro crecimiento en el cumplimiento de las expectativas de nuestros clientes a nivel local e internacional

#### **Valores**

Nuestro propósito dice que para tener éxito se requiere de los más altos estándares de comportamiento corporativo con todas las personas con quienes trabajamos, las comunidades con las que tenemos contacto y el entorno en el cual tenemos un verdadero impacto



### Organigrama de la Empresa



Figura 1 Organigrama General  
Alexander

Elaborado por: Barzola Mora Emerson

## Cuadro de plantilla total de trabajadores

Tabla No. 1 Cantidad de plantilla total de trabajadores

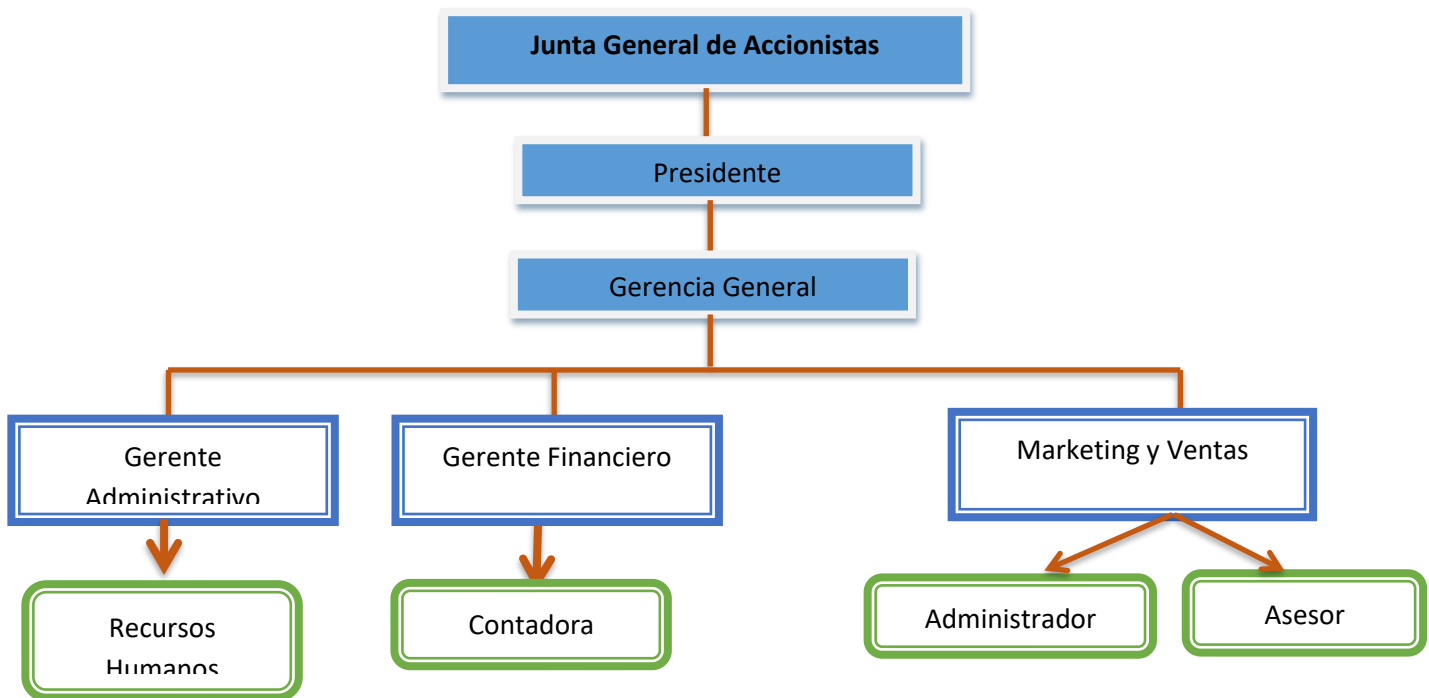
<b>Cargos</b>
Presidente
Gerente general
Gerente administrativo
Gerente financiero
Marketing y ventas
Recursos humanos
Asesor

**Elaborado por:** Barzola Mora Emerson Alexander

## Principales competidores

### Sector Privado

- Rey Banano del Pacifico
- Corporación Noboa
- Dole Banana
- Deluxe exportación de banana S.A

## **Análisis económico financiero**

### **Diseño de investigación**

Según MOREIRA, (2002), “El interés primordial de una investigación está en la definición de los conceptos imputados por las personas a sus labores en una realidad socialmente edificada, a través de observación participativa, es decir, el investigador queda inmerso en el fenómeno de interés”.

## **TIPOS DE INVESTIGACIÓN**

**Cuantitativa:** Se dirige a la interpretación de los significados de las acciones de los sujetos y en general de la vida social. Se aplica un tratamiento de orden cualitativo a los datos.

**Cualitativa:** El estudio se centra en observaciones cuantificables y se utilizan pruebas estadísticas para el procesamiento de la información.

## **Tipos de investigación**

**Descriptiva:** Desde el punto de vista del autor es una ruta de investigación sin mediciones totalmente numéricas, tomando encuestas, entrevistas, discusión grupal, descripciones, reconstrucciones de hechos, y puntos de vista de los investigadores, no tomando en general la prueba de hipótesis, sino la idea a defender.

**Explicativa:** reduce, categoriza, clasifica, sintetiza y compara la información con el fin de obtener una visión lo más completa posible de la realidad o del objeto de estudio, busca la objetividad en el significado ínter subjetivo, contempla la realidad de modo holístico, se orienta hacia la búsqueda de la diferencia, teniendo como objetivo la búsqueda de tendencias, topologías, regularidades o patrones.

### **Correlacional:**

El autor asume el criterio de Escárcega David, quien en su artículo publicado en Question pro manifiesta que la investigación correlacional es un tipo de método de investigación no experimental en el cual un investigador mide dos variables. Entiende y evalúa la relación estadística entre ellas sin influencia de ninguna variable extraña.

Esto es precisamente lo que es la investigación correlacional, crear una relación entre dos variables.

## **POBLACIÓN Y MUESTRA**

Se asume el criterio de Areas Areas, (2012) en el que manifiesta que es un conjunto finito o infinito de elementos con caracterstias comunes para los cuales seran extensivas las conclusiones de la investigacion.

De igual manera Hernandez Sampieri, (2010) en su estudio deja expreso que queda delimitada por problemas y objetivos de estudios p 81.para y pag 174.

El autor trabajará la presente investigación con toda la población por lo que no se sacará la muestra.

**Población:**

Finita, porque el número de integrantes es limitado

**Tabla No. 2 Población**

<b>Direccion</b>	2
<b>Administrativos</b>	2
<b>Operativos</b>	4

**Elaborado por:** Barzola Mora Emerson Alexander

**Instrumentos de la investigación**

Para recolectar la información de la muestra seleccionada y resolver el problema de la investigación se aplicó la técnica de instrumentos de la investigación

**Tabla: 3 Instrumentos de recolección de datos**

<b>TECNICAS</b>	<b>INSTRUMENTOS</b>
Entrevista centrada en el problema	Preguntas

**Elaborado por:** Barzola Mora Emerson Alexander

## CAPITULO IV

### ANÁLISIS E INTERPRETACIÓN DE RESULTADOS

1. Colabora usted en empresa Nilsesa S.A.

Tabla No. 5 Trabajadores de la empresa

	No.	%
SI	8	100
NO	0	0

Elaborado por: Emerson Barzola

Grafico No. 1 Trabajadores de la empresa

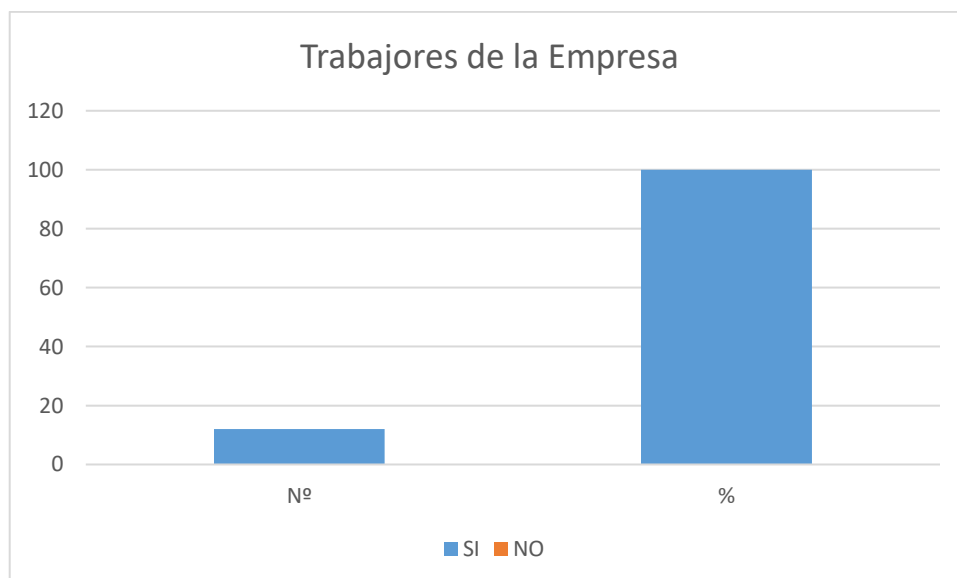

Elaborado por: Barzola Mora Emerson Alexander



## Análisis

En esta pregunta todos los empleados y directores que participaron se pertenecen a la empresa Nilsesa S.A. por lo tanto seguimos con la investigación

**Tabla 5.1 Cuanto tiempo que lleva en la empresa Nilsesa S.A?**

1	De 5 años	2	25 %
2	De 5 a 4 años	2	25%
3	De 3 a 2 años	1	12.5%
4	De 2 a 1 año	1	12.5%
5	Menos de 1 año	2	25%
	<b>Total</b>	8	100%

Elaborado por: Emerson Barzola Mora

**Grafico No. 1.2 Cuanto tiempo que lleva en la empresa Nilsesa S.A?**

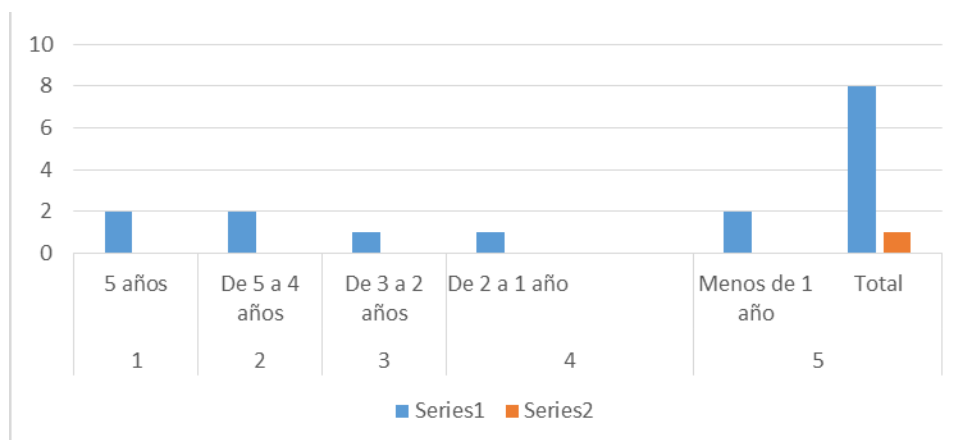

Elaborado por: Emerson Barzola Mora

**Análisis** Se evidencia en la contestación a la pregunta, que los encuestados, son el total de la muestra y son capaces de participar en la problemática

2. A cuál departamento se pertenece usted

**Tabla 5.2 Área x departamento**

<b>Gerencia</b>	1	12.5%
<b>Caja General</b>	1	12.5%
<b>Contabilidad</b>	1	12.5%
<b>Compras</b>	1	12.5%
<b>Bodega</b>	2	25%
<b>Ventas</b>	2	25%

Elaborado por: Emerson Barzola Mora

**Grafico 1.3 Departamento de trabajo**

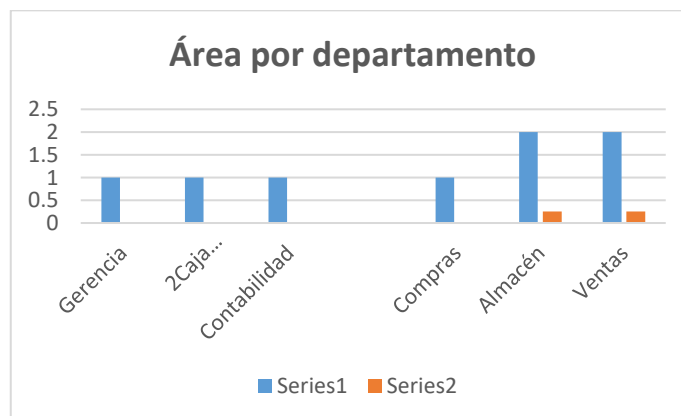

### Análisis

100% del Recurso Humano y directivos entrevistados laboran en áreas administrativas y están relacionados de forma directa con objeto de la investigación

3. Sírvase el encuestado referirse a la situación económica de la empresa Nilsesa S.A?

**Tabla 5.3 Situación económica de la empresa Nilsesa S.A**

Favorable	0	0%
Desfavorable	8	100%
Total	8	100%

Elaborado por: Emerson Barzola Mora

**Grafico 1.4 Situación económica de la empresa Nilsesa S.A**

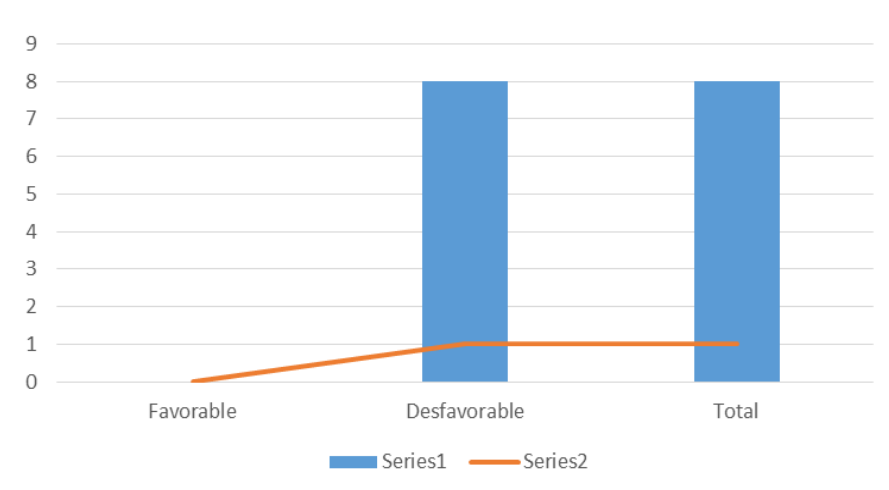

Elaborado por: Emerson Barzola Mora

## Análisis

Todos los encuestados respondieron que la situación económica de Nilsesa S.A era negativa, por lo que se formuló otra pregunta.

4. De acuerdo con su criterio que área es la responsable de su calificación

**Tabla 5.4 Área crítica**

Gerencia	0	0%
Caja General	5	62.5%
Contabilidad	2	25%
Compras	1	12.5%
Almacén	0	%
Ventas	0	%
<b>Total</b>	<b>8</b>	<b>100%</b>

**Elaborado por: Emerson Barzola Mora**

**Gráfico 1.5 Área crítica**

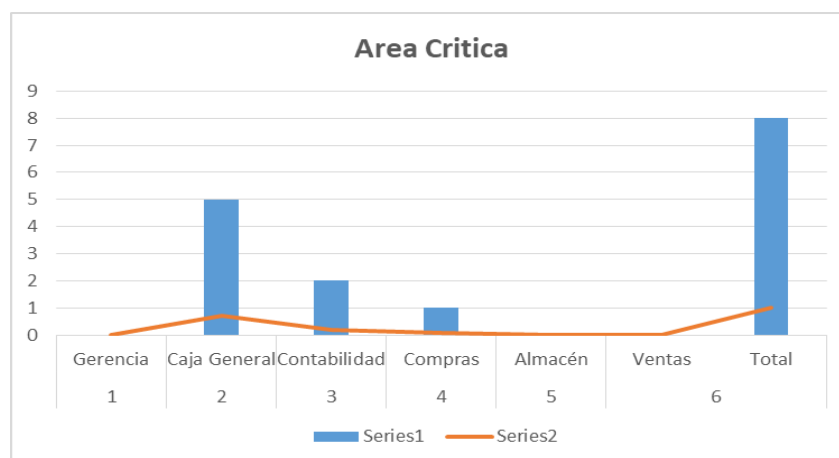

**Elaborado por Emerson Barzola Mora**

## Análisis

El 100% de la muestra identificó como área crítica Contabilidad y caja general, respuesta que sustenta el entorno donde se desarrolla el problema que se pretende resolver en la presente investigación científica.

5. ¿Conoce usted si la empresa cuenta con políticas contables y manuales de procedimientos en las áreas de Contabilidad y caja general, para el tratamiento, registro y control de los ingresos y egresos?

**Tabla 5.5 Manuales de políticas y procedimientos**

	No.	%
Si	0	0
No	8	100

**Elaborado por: Emerson Barzola Mora**

6. **Grafico 1.6** Manuales de políticas contables y manuales de procedimientos

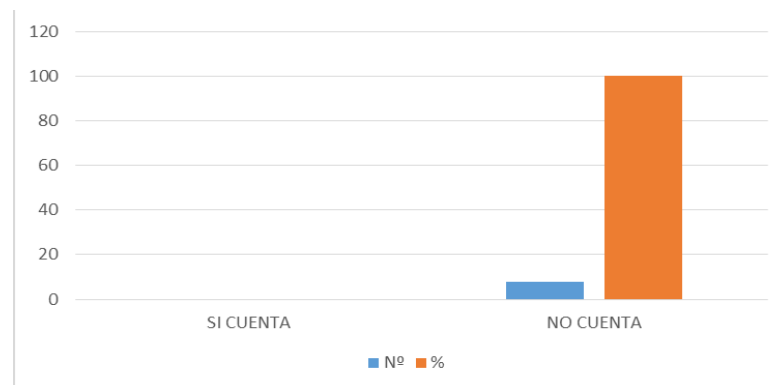

**7. Elaborado por: Emerson Barzola Mora**

**Análisis** La empresa no cuenta con políticas contables ni con manual de procedimientos en el área de caja general y contabilidad

**Tabla 5.6 Ausencia de manuales de políticas contables y manual de procedimiento.**

Ausencia de arqueos de caja	3	37.5%
Revisión de comprobantes de caja	3	37.5%
Revisión de comprobantes de egreso	1	12.5%
Delimitación de ingresos y egresos	1	12.5%
<b>Total</b>	<b>100</b>	<b>100%</b>

**Elaborado por: Emerson Barzola Mora**

**8. Grafico 1.7 Ausencia de manuales de políticas contables y manual de procedimiento.**

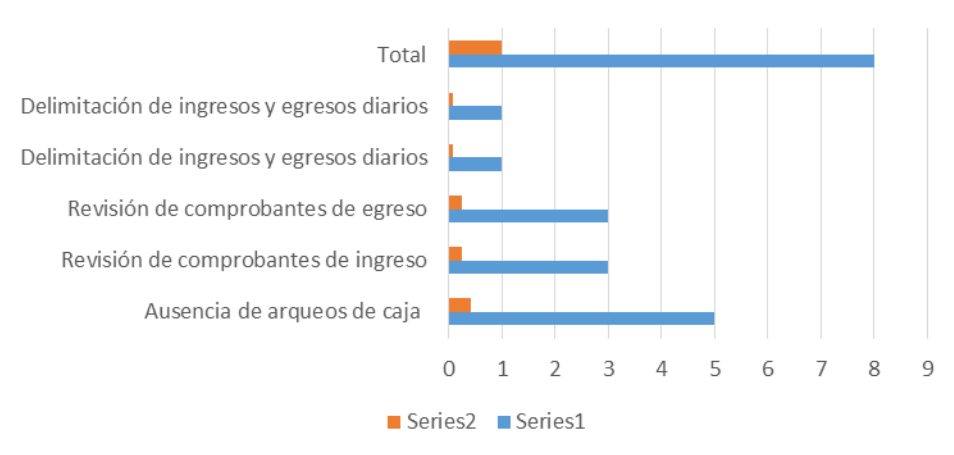

**Elaborado por: Emerson Barzola Mora**

## **Análisis**

el 42% de la muestra declaran que hay ausencia de arquezos de caja, mientras que 6 trabajadores que representan un 50% de la muestra comparten dos criterios al manifestar que las causas están en la falta de revisión de los comprobantes de ingresos y egresos de la empresa, por lo que no hay un manual de procedimiento contable que registre la ocurrencia de los hechos

9. Cree usted que los procedimientos de registro de los hechos económicos que suceden en la empresa y que se proponen en la presente investigación para el área contable y de caja de la empresa Nilsesa S.A, contribuya al mejoramiento de los resultados económicos de la misma?

**Tabla 5.7 Procedimientos de registro de ingresos y egresos a partir de la ocurrencia de los hechos para el área contable y de caja de la empresa Nilsesa S.A**

	No.	%
SI	8	100
NO	0	0

**Elaborado por: Emerson Barzola Mora**

10. Grafico 1.8 Procedimientos de registro de ingresos y egresos a partir de la ocurrencia de los hechos para el área contable y de caja de la empresa Nilsesa S.A

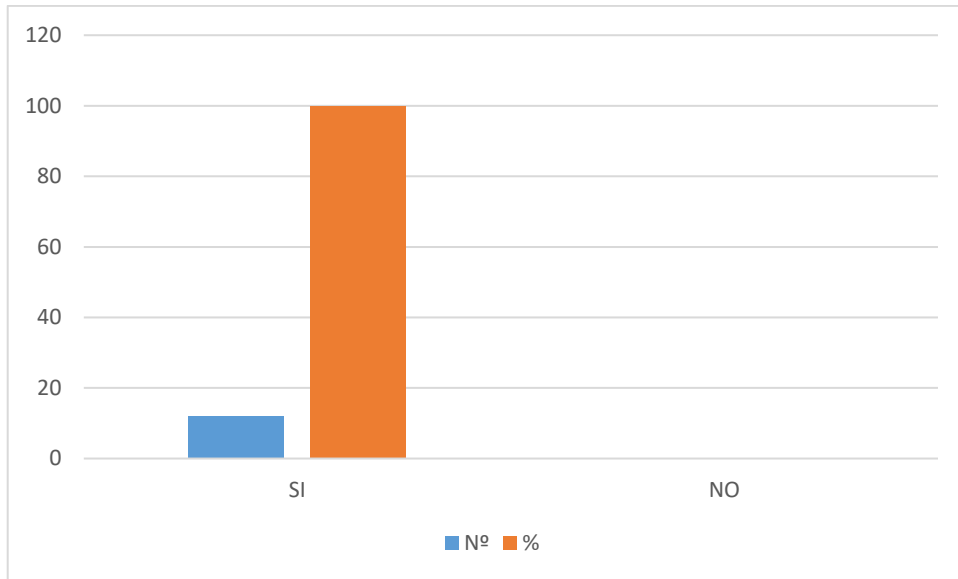

Elaborado por: Emerson Barzola Mora

### Análisis

Al terminar la encuesta y en consideración los resultados satisfactorios obtenidos, se pregunta a los encuestados:

Cree usted que los procedimientos de registro de los hechos económicos a partir de las política contable y de caja que se proponen en la presente investigación para la empresa Nilsesa S.A contribuya al mejoramiento de los resultados económicos de la misma?

Se recibe como respuesta que 8 trabajadores y directivos encuestados que representan el 100 de la muestra escogida para el análisis, respuesta que valida la propuesta planteada en la presente investigación.



**PLAN DE MEJORAS: PROCEDIMIENTOS DE CONTABILIZACIÓN DE INGRESOS Y DEMAS HECHOS ECONOMICOS OCURRIDOS EN LA EMPRESA**

PLAN DE MEJORAS			
ACCIONES	RESPONSABLES	METAS	MEDIO DE VERIFICACION
1. Controlar las entradas y salidas de efectivo y sus equivalentes.	Cajero responsable	Lograr a partir de la aplicación de los procedimientos propuesto que la empresa obtenga mayor rentabilidad, que abarque un mayor mercado, que genere nuevas fuentes de ingreso.	Acta de entrega de cuadro a contabilidad
2. Se deben presentar las entradas y salidas de efectivo con sus correspondientes comprobantes	Cajero responsable		Soporte de comprobantes fisicos
3. Contabilidad registra los activos biologicos a valor razonable	Contador		Sistema contable
4. Contabilidad registra los productos agricolas a valor razonable	Contador		Sistema contable
5. Los depositos recaudados en cheques se deberan depositar al dia siguiente en las primeras horas de la manana	Cajero responsable		Papelta de deposito

## **CONCLUSIONES**

Esta investigación científica se llevó a cabo en la empresa **Nilsesa S.A** del Cantón Naranjal, concretamente en el área contable y de caja, en la cual se establece que las transacciones no se realizan de forma correcta, no se ajustan a la esencia económica esto significa que los ingresos que recibe la compañía no son tratados acorde, lo que origina faltantes, por otro lado también se pudo evidenciar gastos exagerados y en efectivo.

A partir de estas deficiencias, el autor propone la elaboración de las políticas

El autor pone a disposición un plan de mejoras con políticas a seguir con el que se asegura una recuperación adecuada de los recursos invertidos, así como una ganancia que satisfaga las expectativas de los accionistas

## **RECOMENDACIONES**

El autor recomienda asegurar que se ponga en marcha el siguiente plan

1. Capacitación integral al personal y de manera especial a los involucrados en el tema de la investigación.
2. Realizar monitoreo frecuentes a fin de que se asegure de que el plan funcione
3. Este material reposara en el repositorio de la Institución para investigaciones futuras

## Bibliografía

- Centro de Estudios Financieros. (2007). Obtenido de <http://www.contabilidadtk.es/concepto-de-gastos-e-ingresos-13.htm>
- Alia Nikolakopoulos, M. L. (2018). *La voz de Houston*. Obtenido de <https://pyme.lavoztx.com/tipos-de-registros-contables-8474.html>
- Amat, O. (2008). *Análisis Económico- Financiero*. Barcelona: Ediciones Gestión 2000 Planeta DeAgostini Profesional y Formación, S.L..
- Barrera, M. E. (2016). *Técnicas para la toma de decisiones*. Obtenido de <https://www.gestiopolis.com/tecnicas-para-la-toma-de-decisiones/>
- Bernstein, L. (1989). *Análisis de rendimiento de la inversión y de la utilización del activo*.
- Bournois, F. (2011). *Prácticas de Gestión de Recursos Humanos*. Francia.
- Briceida Liliana, C. R. (2015). *Análisis e interpretación de estados financieros para la valoración de la empresa y la toma de decisiones gerenciales*. Obtenido de <http://repositorio.utmachala.edu.ec/bitstream/48000/2990/1/TTUAC E-2015-CA-CD00018.pdf>
- Casanovas, J. G. (2006-2016). *elEconomista.es*. Obtenido de <http://www.economista.es/diccionario-de-economia/gasto>
- Castillo, M. (2012). *Análisis del Sistema Financiero y procedimientos de cálculo*. (1ª. Ed). España: IC Editorial.
- Corbetta. (2003). *Centro virtual Cervantes*. Obtenido de [https://cvc.cervantes.es/ensenanza/biblioteca\\_ele/diccio\\_ele/diccionario/metodologiacuantitativa.htm](https://cvc.cervantes.es/ensenanza/biblioteca_ele/diccio_ele/diccionario/metodologiacuantitativa.htm)
- Definista. (27 de Octubre de 2012). *CONCEPTODEFINICION.DE*. Obtenido de [conceptodefinicion.de/contabilidad/](http://conceptodefinicion.de/contabilidad/)
- El Diagnostico Financiero de la Empresa. (s.f.). *El Diagnostico Financiero de la Empresa*. Obtenido de 2016: [http://www.bicgalicia.org/files/Manuais\\_Xestion/cast/diagnostico\\_financiamento\\_cas.pdf](http://www.bicgalicia.org/files/Manuais_Xestion/cast/diagnostico_financiamento_cas.pdf)

- Fundamentos de Finanzas Corporativas. (2013). *Fundamentos de Finanzas Corporativas. 5ta. Edición*. MCGRAW, Hill.
- García, D. (21 de Abril de 2017). *EALDE*. Obtenido de <https://www.ealde.es/contabilidad-financiera-funciones/>
- Gardey, J. P. (2014). *Definicion.de*. Obtenido de <https://definicion.de/registro-contable/>
- Gitman, & Zutter. (2012b). *Indices de rentabilidad*.
- Gitman, L., & Zutter, C. (2012). *Principios de Administración Financiera*. México: Pearson Educación.
- Gómez, O. (2009 ). *Gerencia Financiera y Diagnóstico Estratégico*.
- Guzmán Rodríguez, A. M. (2014). *La mina de Huanuni*. Obtenido de [http://www.academia.edu/27915447/TESIS\\_O\\_TRABAJO\\_DIRIGIDO](http://www.academia.edu/27915447/TESIS_O_TRABAJO_DIRIGIDO)
- Hernández, F. y. (2010). *Psicología y mente*. Obtenido de <https://psicologiaymente.net/miscelanea/tipos-de-investigacion>
- Hernández, Fernández, & Batista. (2010). *Metodología de la Investigación*. México: McGraw-Hill Interamericana.
- Ibañez, J. (1992). Obtenido de <https://www.sinnaps.com/blog-gestion-proyectos/metodologia-cualitativa>
- kalla, S. (16 de Junio de 2011). Obtenido de <https://explorable.com/es/estudio-correlacional>
- Lizcano. (2004). *Rentabilidad Empresarial Propuesta Práctica de Análisis y Evaluación*.
- Moreno, J. (2012). *Las Finanzas en las Empresas. Primera Edición*, pág. 3-6. México : Compañía Editorial Continental.
- Nikolakopulos, A. (2018). *La voz de Houston*. Obtenido de <https://pyme.lavoztx.com/tipos-de-registros-contables-8474.html>
- Norma Internacional de Contabilidad. (2004). *Norma Internacional de Contabilidad N° 1*.
- Roldan, P. (2015). *Economipedia*. Obtenido de <http://economipedia.com/definiciones/contabilidad-financiera.html>
- Romero, A. J. (2008). *Principios de contabilidad*.
- Romero, J. (14 de Septiembre de 2002). *gestiopolis*. Obtenido de <http://www.gestiopolis.com/que-es-contabilidad-financiera/>

- Ross, W. J. (2012). *Finanzas Corporativas*. México: Ed. Mc Graw Hill.
- Ruiz, L. F. (9 de Enero de 2018). *Siigo*. Obtenido de <https://www.siigo.com/blog/contador/que-es-un-ingreso-en-contabilidad/>
- Sabino. (1986). *El Proceso de Investigación*. Guatemala: Editorial Humanitas.
- Sarmiento, R. (2001). *Contabilidad General*. Quito-Ecuador: Editorial Gráfica.
- Sarmiento, R. (2008). *Contabilidad Básica*.
- Siigo, C. d. (8 de Enero de 2018). *siigo +que un software contable*.
- SL., R. S. (2002 - 2017). *Reviso*. Obtenido de <https://www.reviso.com/es/que-es-un-gasto>
- Tamayo. (1999). *Enciclopedia de Clasificaciones. Tipos de investigación*.
- Tamayo, & Tamayo. (2007). *El Proceso de la Investigación Científica*. Mexico: Limusa.
- Tamayo, L. A. (2014). *Importancia de los estados financieros en el entorno de las finanzas contemporáneas*. Obtenido de <http://biblioteca.unitecnologica.edu.co/notas/tesis/0063256.pdf>
- Taylor, & Bogdan. (s.f.). *Enciclopedia de Clasificaciones*. Obtenido de 1987: <http://www.tiposde.org/general/484-tipos-de-investigacion/>
- Van Horne, J. C., & Wachowicz, J. M. (2002). *Fundamentos de administración financiera*. Pearson Educación.
- Van Horne, J., & Wachowicz, J. (2010). *Fundamentos de Administración Financiera*. México: Pearson Educación.
- Zapata, P. (2008). *Contabilidad general*. Sexta edición.
- Normas Internacionales de Información Financiera para Pymes parte A con fecha de vigencia año 2015
- Ley Orgánica de Ley de Régimen Tributario interno
- Reglamento de aplicación de la LORTI
- Código del Trabajo
- Circulares emitidas por los Organismos de control

Participación con materiales impresos en seminarios y conferencias relacionadas con el tema de la investigación

Contabilidad general, Pedro Zapata Sánchez, séptima edición Mc Graw Hill



Factura: 001-003-000106674

20190901016D03594

**DILIGENCIA DE RECONOCIMIENTO DE FIRMAS N° 20190901016D03594**

Yo, Notario(A) CECILIA PAULINA CALDERON JACOME de la NOTARÍA DÉCIMA SEXTA, comparece(n) EMERSON ALEXANDER BARZOLA MORA portador(a) de CÉDULA 0929408250 de nacionalidad ECUATORIANA, mayor(es) de edad, estado civil SOLTERO(A), domiciliado(a) en SANTA LUCÍA, POR SUS PROPIOS DERECHOS en calidad de COMPARECIENTE; quien(es) declara(n) que la(s) firma(s) constante(s) en el documento que antecede, es(son) suya(s), la(s) firma(s) que usa(n) en todos sus actos públicos y privados, siendo en consecuencia auténtica(s), para constancia firma(n) conmigo en unidad de acto, de todo lo cual doy fe. La presente diligencia se realiza en ejercicio de la atribución que me confiere el numeral noveno del artículo dieciocho de la Ley Notarial -. El presente reconocimiento no se refiere al contenido del documento que antecede, sobre cuyo texto esta Notaria, no asume responsabilidad alguna. - Se archiva un original. GUAYAQUIL, a 13 DE MAYO DEL 2019, (11:11).

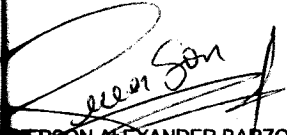
  
EMERSON ALEXANDER BARZOLA MORA  
CÉDULA: 0929408250

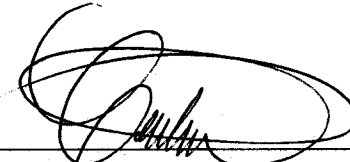
  
NOTARIO(A) CECILIA PAULINA CALDERON JACOME  
NOTARÍA DÉCIMA SEXTA DEL CANTÓN GUAYAQUIL

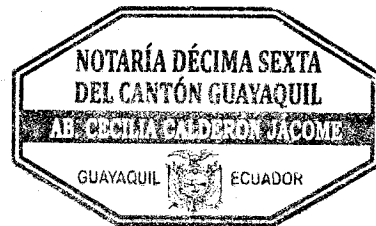

## CERTIFICADO DIGITAL DE DATOS DE IDENTIDAD

**Número único de identificación:** 0929408250

**Nombres del ciudadano:** BARZOLA MORA EMERSON ALEXANDER

**Condición del cedulado:** CIUDADANO

**Lugar de nacimiento:** ECUADOR/GUAYAS/SANTA LUCIA/SANTA LUCIA

**Fecha de nacimiento:** 23 DE SEPTIEMBRE DE 1998

**Nacionalidad:** ECUATORIANA

**Sexo:** HOMBRE

**Instrucción:** BACHILLERATO

**Profesión:** BACHILLER

**Estado Civil:** SOLTERO

**Cónyuge:** No Registra

**Fecha de Matrimonio:** No Registra

**Nombres del padre:** BARZOLA JIMENEZ EUSIN

**Nacionalidad:** ECUATORIANA

**Nombres de la madre:** MORA PILALO NANCY

**Nacionalidad:** ECUATORIANA

**Fecha de expedición:** 11 DE JUNIO DE 2018

**Condición de donante:** SI DONANTE

Información certificada a la fecha: 13 DE MAYO DE 2019

Emisor: NAILYN ARIAN VALLADARES SIERRA - GUAYAS-GUAYAQUIL-NT 16 - GUAYAS - GUAYAQUIL



Este certificado: 195-223-73179



195-223-73179

Lcdo. Vicente Taiano G.

Director General del Registro Civil, Identificación y Cedulación  
Documento firmado electrónicamente





12012

## CLÁUSULA DE AUTORIZACIÓN PARA LA PUBLICACIÓN DE TRABAJOS DE TITULACIÓN

Yo, **Emerson Alexander Barzola Mora** en calidad de autor(a) con los derechos patrimoniales del presente trabajo de titulación **Mejora en la contabilización de los activos biológicos y productos agrícolas según la sección 34 de NIIF para Pymes en Nilsesa S.A**, de la modalidad de **Presencial** realizado en el Instituto Superior Tecnológico Bolivariano de Tecnología como parte de la culminación de los estudios en la carrera de **Tecnología en Contabilidad y Auditoría**, de conformidad con el *Art. 114 del CÓDIGO ORGÁNICO DE LA ECONOMÍA SOCIAL DE LOS CONOCIMIENTOS, CREATIVIDAD E INNOVACIÓN* reconozco a favor de la institución una licencia gratuita, intransferible y no exclusiva para el uso no comercial del mencionado trabajo de titulación, con fines estrictamente académicos.

Asimismo, autorizo/autorizamos al Instituto Superior Tecnológico Bolivariano de Tecnología para que digitalice y publique dicho trabajo de titulación en el repositorio virtual de la institución, de conformidad a lo dispuesto en el *Art. 144 de la LEY ORGÁNICA DE EDUCACIÓN SUPERIOR*.

Emerson Barzola Mora

Nombre y Apellidos del Autor

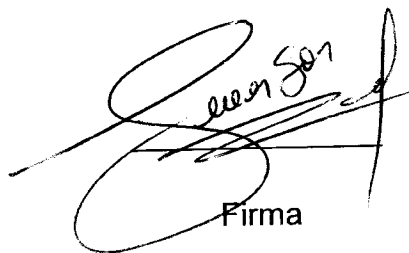

Firma

No. de cedula: 0929408250

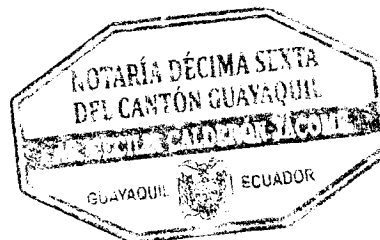

## CERTIFICACIÓN DE ACEPTACIÓN DEL TUTOR

En mi calidad de Tutor (a) del Proyecto de Investigación, nombrado por la Comisión de Culminación de Estudios del Instituto Superior Tecnológico Bolivariano de Tecnología.

### CERTIFICO:

Que después de analizado el proyecto de investigación con el tema: **Mejora en la contabilización de los activos biológicos y productos agrícolas según la sección 34 de NIIF para Pymes en Nilsesa S.A**

y problema de investigación: **¿Como contribuir a mejorar la contabilización de los activos biológicos y productos agrícolas de tal manera que se revele la real situación económica y financiera de la empresa Nilsesa S.A ubicada en el cantón Santa Lucia; en el periodo 2018?**

Presentado por Emerson Alexander Barzola Mora como requisito previo para optar por el título de:

### TECNÓLOGA EN CONTABILIDAD Y AUDITORÍA

El mismo cumple con los requisitos establecidos, en el orden metodológico científico-académico, además de constituir un importante tema de investigación.

Egresado:   
Emerson Barzola Mora

Tutor:   
Dr. Alcides Gómez Yépez, PhD

## CERTIFICACIÓN DE ACEPTACIÓN DEL CEGESCIT

En calidad de colaborador del Centro de Gestión de la Información Científica y Transferencia de Tecnológica (CEGESCIT) nombrado por el Consejo Directivo del Instituto Superior Tecnológico Bolivariano de Tecnología.

### CERTIFICO:

Que el trabajo ha sido analizado por el URKUND y cumple con el nivel de coincidencias permitido según fue aprobado en el **REGLAMENTO PARA LA UTILIZACIÓN DEL SISTEMA ANTIPLAGIO INSTITUCIONAL EN LOS PROYECTOS DE INVESTIGACIÓN Y TRABAJOS DE TITULACIÓN Y DESIGNACIÓN DE TUTORES** del ITB.

Luis Alberto Abatep.

Nombre y Apellidos del Colaborador  
CEGESCYT

Luis Alberto Abatep.

Firma